

辽宁省建筑标准设计

15系列建筑标准设计图集

建筑专业（二）

最新标准官方首发群：141160466

最新标准 定期更新 | 资源共享 有求必应

辽宁省建筑标准设计研究院

中国建材工业出版社

辽宁省建筑标准设计

15 系列建筑标准图集

建筑专业（二）

主编单位：辽宁省建筑标准设计研究院

批准部门：辽宁省住房和城乡建设厅

建筑专业（二册）目录

1. 平屋面	2 ~ 86
2. 坡屋面	88 ~154
3. 室外装修	156 ~276
4. 室内装修	278 ~313
5. 室内装修(二) -配件	314 ~399
6. 室内装修(三) -吊顶	400 ~492

关于发布辽宁省建筑标准设计 《工程作法》等17本图集的通知

辽住建 [2015]180号

各市、绥中、昌图县建委：

由辽宁省建筑标准设计研究院负责编制的《工程做法》（统一编号：DBJT05-305；图集号：辽2015J101）等17本图集，业经辽宁省建筑标准设计技术委员会审定，批准为辽宁省建筑标准设计图集，现予以发布，自2015年12月1日起施行。原辽宁省建筑标准设计图集《轻体墙板》（统一编号：DBJT05-106；图集号：辽94J102）等49本图集即行废止。

附件：2015年辽标图集建筑专业新编及废止图集目录

辽宁省住房和城乡建设厅
2015年11月25日

附件

2015 年辽标图集建筑专业新编及废止图集目录

编号	图集号	统一编号	图集名称
新 编 图 集			
1	辽 2015J101	DBJT05-305	工程做法
2	辽 2015J201	DBJT05-306	地下工程防水
3	辽 2015J301	DBJT05-307	外墙外保温
4	辽 2015J302	DBJT05-308	轻质内隔墙
5	辽 2015J401	DBJT05-309	平屋面
6	辽 2015J402	DBJT05-310	坡屋面
7	辽 2015J501	DBJT05-311	室外装修
8	辽 2015J503	DBJT05-312	室内装修（二） 配件
9	辽 2015J504	DBJT05-313	室内装修（三） 吊顶
10	辽 2015J601	DBJT05-314	楼 梯
11	辽 2015J701	DBJT05-315	常用门窗
12	辽 2015J702	DBJT05-316	专用门窗
13	辽 2015J801	DBJT05-317	室外工程
14	辽 2015J802	DBJT05-318	附属建筑
15	辽 2015J901	DBJT05-319	卫生、洗涤设施
16	辽 2015J904	DBJT05-320	无障碍设施
17	辽 2015J905	DBJT05-321	太阳能热水系统与建筑一体化构造

2015 年辽标图集建筑专业新编及废止图集目录

编号	图集号	统一编号	图集名称
废 止			图 集
1	辽 93SJ002	DBJT05-96	建筑拒水粉屋面防水构造
2	辽 92SJ003	DBJT05-65	纸面稻草板墙体、屋面构造
3	辽 98SJ005	DBJT05-114	DFS 多层塑料加筋卷材防水构造
4	辽 98SJ006	DBJT05-115	保温联锁砌块墙体建筑构造
5	辽 94J102	DBJT05-106	轻体墙板
6	辽 96J104	DBJT05-107	钢丝网架水泥聚苯乙烯夹芯板构造
7	辽 97J105	DBJT05-110	彩板聚苯乙烯夹芯板建筑构造
8	辽 2004J107	DBJT05-160	EPS 外保温墙体构造
9	辽 2000J108	DBJT05-119	GSJ 板墙体保温及内隔墙构造
10	辽 2001J109	DBJT05-126	LM 轻质隔墙板
11	辽 2001J110	DBJT05-125	坚壳珍珠岩块保温墙体构造
12	辽 2001J111	DBJT05-123	建筑模网混凝土结构构造
13	辽 2002J112	DBJT05-132	PVC 中空内模水泥隔墙
14	辽 2002SJ113	DBJT05-136	硅酸镁保温墙体构造
15	辽 2002J114	DBJT05-144	金属网中空内模水泥隔墙
16	辽 2003J116	DBJT05-150	XPS 外保温墙体构造
17	辽 2003J117	DBJT05-152	外墙砌筑保温砖墙体构造
18	辽 2006SJ122	DBJT05-192	XQ 保温材料墙体构造
19	辽 2006J124	DBJT05-194	轻质混凝土条板内隔墙
20	辽 2007J125	DBJT05-208	吊挂拼装热反射板墙体外保温构造
21	辽 2009J126	DBJT05-220	芯核发泡混凝土保温砌块墙体构造
22	辽 2012J134	DBJT05-248	FX-800 复合硅质保温系统构造
23	辽 2008J201-1	DBJT05-211	平屋面建筑构造
24	辽 2008J201-2	DBJT05-212	坡屋面建筑构造

2015 年辽标图集建筑专业新编及废止图集目录

25	辽 2001J202	DBJT05-124	聚乙烯丙纶复合卷材防水构造
26	辽 2002J204	DBJT05-133	刚性防水工程建筑构造（一）
27	辽 2002SJ206	DBJT05-147	柔性防水工程建筑构造（二）
28	辽 2005J402	DBJT05-180	室内楼梯构造
29	辽 92J501	DBJT05-45	隔断
30	辽 2004J602	DBJT05-164	常用木门
31	辽 94J604	DBJT05-89	上翻门
32	辽 2004J605	DBJT05-175	YL 铝合金地弹簧门
33	辽 92J702	DBJT05-51	常用木窗
34	辽 97J703	DBJT05-52	PVC 塑料门窗（美式）
35	辽 94J704	DBJT05-53	单框双玻保温推拉钢窗
36	辽 94J705	DBJT05-54	彩色钢板推拉窗
37	辽 96J706	DBJT05-109	铝合金推拉窗
38	辽 2001J709	DBJT05-127	PVC 塑料门窗（欧美式（一））
39	辽 2004J711	DBJT05-161	节能隔热铝合金门窗
40	辽 2004J801	DBJT05-174	住宅厨房、卫生间
41	辽 2007J806	DBJT05-201	太阳能热水系统一体化安装
42	辽 92J901	DBJT05-60	阳台
43	辽 92J902	DBJT05-61	围墙大门
44	辽 1999J902	DBJT05-118	GSJ 阳台栏板及顶棚保温板
45	辽 95J903	DBJT05-103	信报箱群（间）
46	辽 2004J1001	DBJT05-176	室外装修
47	辽 2006J1002	DBJT05-190	建筑无障碍设施构造
48	辽 2006J1101	DBJT05-191	卫生间、浴池、盥洗池构造
49	辽 98SZ101	DBJT05-111	城市道路构造

平 屋 面

批准部门: 辽宁省住房和城乡建设厅

批准文号: 辽住建[2015]180号

主编单位: 辽宁省建筑标准设计研究院

统一编号: DBJT05-309

实行日期: 2015年12月1日

图 集 号: 辽2015J401

主编单位负责人: 杨荣程
主编单位技术负责人: 曹 黄
技术审定人: 乔 真
设计负责人: 周-谋

目 录

目录	1~3
编制总说明(一)~(三)	4~6
卷材、涂膜防水屋面 A	
卷材、涂膜防水屋面说明 A(一)~(四)	A1~A4
卷材、涂膜防水屋面详图索引	A5
卷材、涂膜防水屋面挑檐详图	A6
卷材、涂膜防水屋面檐沟详图(一)~(二)	A7~A8
卷材、涂膜防水屋面女儿墙详图	A9
卷材、涂膜防水上人屋面	A10
卷材、涂膜防水屋面变形缝、反梁过水孔	A11
卷材、涂膜防水屋面出入口	A12
卷材、涂膜防水屋面垂直出入口	A13
卷材、涂膜防水屋面排汽措施	A14

卷材、涂膜防水屋面烟囱、通风道出屋面	A15
卷材、涂膜防水屋面管道出屋面	A16
卷材、涂膜防水屋面平坡屋面交接节点构造	A17
种植屋面 B	
种植屋面说明 B(一)~(三)	B1~B3
种植屋面详图索引	B4
种植屋面构造详图(一)~(四)	B5~B8
种植屋面变形缝、走道板	B9
种植屋面排汽道、管道出屋面	B10
玻璃采光顶 C	
玻璃采光顶说明 C(一)~(四)	C1~C4
隐框双坡玻璃采光顶构造详图索引	C5
隐框双坡采光顶节点(一)~(四)	C6~C9

最新标准官方首发群: 141160466

目录(一)

图集号	辽2015J401
页 号	1

目 录

半隐框玻璃采光顶详图索引	C10
半隐框玻璃采光顶节点 (一) ~ (二)	C11 ~ C12
隐框四面锥采光顶节点 (一) ~ (三)	C13 ~ C15
屋面排水构造 D	
屋面排水构造说明 D	D1
屋面排水系统示意	D2
屋面排水构件组合	D3
雨水管安装详图	D4
镀锌钢管雨水管详图	D5
管底出水口	D6
UPVC雨水管零件 (一) ~ (二)	D7 ~ D8
铸铁堰流式雨水口	D9
87型雨水斗总装配图	D10
87型雨水斗铸铁短管	D11

87型雨水斗钢制短管	D12
87型雨水斗导流罩、压板	D13
87型雨水斗安装图	D14
87型雨水斗下沉式安装图	D15
87改进型雨水斗装配图	D16
87改进型雨水斗安装图	D17
65型雨水斗总装配图	D18
65型雨水斗零件图	D19
65型雨水斗屋面 (天沟) 板安装图	D20
65型雨水斗下沉式安装图	D21
虹吸式雨水斗外形图 (YG型)	D22
虹吸式雨水斗安装图 (一) ~ (二)	D23 ~ D24
通用详图 E	
通用详图说明	E1

目 录

屋面避雷装置固定	E2
屋面旗杆、栏杆及拉索座（一）	E3
屋面旗杆、栏杆及拉索座（二） 屋面设备基座	E4
高低跨屋面间排水抗冲层做法	E5
附录 F	
附录A 辽宁省部分城市降雨强度表	F1
雨水立管允许汇水面积表	
附录B 常用Ⅰ级设防防水层做法选用表	F2
附录B 常用Ⅱ级设防防水层做法选用表	F3
附录C 常用防水材料及物理性能（一）	F4
附录C 常用防水材料及物理性能（二）	F5
附录C 常用防水材料及物理性能（三）	F6
附录D 常用保温材料及物理性能	F7
附录E 耐根穿刺防水材料主要物理性能	F8

目 录（三）	图集号	辽2015J401
	页 号	3

编制总说明

1. 适用范围:

1.1 本图集适用于屋面结构层为钢筋混凝土的平屋面建筑设计。

1.2 本图集适用于屋面防水等级为 I、II 级的民用建筑与一般工业建筑。

2. 编制依据:

《屋面工程技术规范》	GB50345-2012
《屋面工程质量验收规范》	GB50207-2012
《民用建筑热工设计规范》	GB50176-93
《公共建筑节能设计标准》	GB50189-2005
《建筑设计防火规范》	GB50016-2014
《建筑用安全玻璃 第2部分:钢化玻璃》	GB15763.2-2005
《建筑用安全玻璃 第3部分:夹层玻璃》	GB15763.3-2005
《中空玻璃》	GB/T11944-2012
《建筑节能工程施工质量验收规范》	GB50411-2007
《幕墙用钢化玻璃与半钢化玻璃》	GB17841-1999
《铝合金建筑型材》	GB5237-2008
《建筑玻璃采光顶》	JG/T231-2007
《种植屋面工程技术规程》	JGJ155-2013
《居住建筑节能设计标准》	DB21/T 1476-2011
《公共建筑节能(65%)设计标准》	DB21/T 1899-2011

《建筑玻璃应用技术规程》	JGJ113-2009
《采光顶与金属屋面技术规程》	JGJ255-2012
《虹吸雨水斗》	CJ/T245-2007
《铝合金建筑型材》	GB5237-2008
《建筑橡胶密封垫 密封玻璃窗和镶板的预成型实心硫化橡胶材料规范》	HG/T3100-2004
《工业用橡胶板》	CGB/T5574-2008
《建筑用硅酮密封胶》	CGB16776-2005
《幕墙玻璃接缝用密封胶》	JC/T882-2001
《中空玻璃用丁基热熔密封胶》	JC/T914-2003
《中空玻璃用弹性密封胶》	JC/T486-2013
《建筑幕墙气密、水密、抗风压性能检测方法》	GB/T15227-2007
《建筑结构荷载规范》	GB50009-2013
《建筑抗震设计规范》	GB5001-2010
《民用建筑隔声设计规范》	GB50118-2010

3. 编制内容

本图集内容及代号见表3。

编制总说明 (一)

图集号	辽2015J401
页 号	4

表 3 图集内容及代号

序号	内容名称	代号	图集内容
1	卷材、涂膜防水屋面	A	挑檐、女儿墙及泛水详图; 混凝土压顶详图; 上人屋面; 变形缝、管道出屋面、上人孔、设备基座、反梁过水孔等构造详图。
2	种植屋面	B	种植土混凝土挡墙、砖砌挡墙详图; 种植屋面水落口、架空板走道; 鱼池构造详图。
3	玻璃采光顶	C	隐框、半隐框双坡玻璃采光顶、隐框四面锥玻璃采光顶平面示意及节点构造详图。
4	屋面排水构造	D	镀锌薄钢板、UPVC常用屋面排水构造; 87型、65型、虹吸式雨水斗安装详图。
5	通用详图	E	高低跨屋面间排水抗冲层做法; 避雷装置固定、屋顶旗杆、拉索、设备基座构造详图。
6	附录	F	部分城市降雨强度表; 雨水管汇水面积表; 常用防水层详图选用表; 防水材料标准、防水卷材、涂料性能表; 屋顶保温材料性能表。

4. 选用说明

4.1 平屋面工程防水设防应按照《屋面工程技术规范》GB50345设计, 屋面防水等级和设防要求及做法见表4.1。

4.2 确定屋面防水等级后的具体设防做法, 可参考本图集附录“常用I、II级设防防水层做法选用表”选取, 并在单体工程设计中说明。

4.3 屋面保温材料主要性能指标详见附录D。

4.4 屋面工程中所用的防水、保温材料的燃烧性能应符合现行防火规范的有关规定。当屋面和外墙均采用B1、B2级保温材料时, 应采用宽度不小于500mm的不燃材料设置防火隔离带将屋面和外墙分隔。

表 4.1 屋面防水等级和设防要求

防水等级	建筑类别	设防要求	防水做法
I 级	重要建筑和高层建筑	两道防水设防	卷材防水层和卷材防水层、卷材防水层和涂膜防水层、复合防水层
II 级	一般建筑	一道防水设防	卷材防水层、涂膜防水层、复合防水层

编制总说明 (二)

图集号	辽2015J401
页 号	5

4.5 本图集构造详图在选用时，应与相关专业配合、沟通和协调。

4.6 工程施工单位使用本图集时，除按本图集要求执行外，尚应严格按照现行有关施工质量验收规范、操作规程、安全规定执行。

5. 其他

5.1 本图集使用过程中，当图集所依据的标准更新后，图集与现行工程建设标准不符的内容，视为无效。工程技术人员在参考使用时，应注意加以区分。

5.2 索引方法：

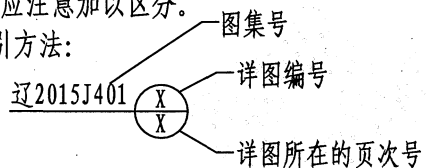

5.3 图中标注尺寸为毫米，注明者除外。

编制总说明（三）

图集号	辽2015J401
页号	6

卷材、涂膜防水屋面说明 A

1. 概述

1.1 卷材、涂膜防水屋面是指屋面最上一层（保护层除外）防水为卷材防水层、涂膜防水层、卷材+涂膜的复合防水层的平屋面。

1.2 卷材、涂膜防水屋面构造层次自上而下一一般为：保护层、防水层、找平层、找坡层、保温层、隔汽层、找平层和结构层（其中隔汽层、找平层是否设由单体工程设计确定）。

1.3 卷材、涂膜防水屋面分为上人屋面和不上人屋面。

2. 选用说明

2.1 保护层

2.1.1 卷材和涂膜防水层上应设置保护层，上人屋面保护层采用现浇细石混凝土或块体材料，不上人屋面保护层采用预制板或浅色涂料或铝箔或粒径10~30mm的卵石。保护层可采用的材料、适用范围和技术要求应符合表2.1.1的规定。

2.1.2 块体材料、水泥砂浆、细石混凝土保护层与女儿墙或山墙之间，应预留宽度为30mm的缝隙，缝内宜填塞聚苯乙烯泡沫塑料，并应用建筑密封材料嵌填。

2.1.3 块体材料、细石混凝土保护层与卷材、涂膜防水层之间应采用低强度等级的砂浆作为隔离层。

2.1.4 需要经常维护的设施周围和屋面出入口至设施之间的人行道，应铺设块体材料或细石混凝土保护层。

2.2 隔离层

块体材料、水泥砂浆、细石混凝土保护层与卷材、涂膜防水层之间，应设置隔离层。隔离层材料的适用范围和技术要求宜符合表2.2的

规定。

表 2.1.1 保护层厚度和技术要求

保护层材料	适用范围	技术要求
浅色涂料	工业建筑 不上人屋面	丙烯酸系反射涂料，应与防水层粘结牢固，厚薄均匀，不得漏涂
铝箔		0.05mm厚铝箔反射膜
矿物粒料		不透明的矿物粒料
水泥砂浆	民用建筑 不上人屋面	20mm厚1:2.5或M15水泥砂浆，表面应抹平压光，并应设表面分格缝，分隔缝间距不大于6m。
块体材料	民用建筑 上人屋面	地砖或30mm厚C20细石混凝土预制块，宜设分格缝，其纵横间距不宜大于10m，分格缝宽度宜为20mm，并应用建筑密封材料嵌填。
细石混凝土		40mm厚C20细石混凝土或50mm厚C20细石混凝土内配 $\phi 4@100$ 双向钢筋网片，表面应抹平压光，并应设分格缝，其纵横间距不应大于6m，分格缝宽度宜为10~20mm，并应用建筑密封材料嵌填。

卷材、涂膜防水屋面说明 A (一)

图集号	辽2015J401
页 号	A1

表 2.2 隔离层材料的适用范围和技术要求

隔离层材料	适用范围	技术要求
塑料膜	块体材料、水泥砂浆保护层	0.4mm厚聚乙烯膜或3mm厚发泡聚乙烯膜
土工布	块体材料、水泥砂浆保护层	200g/m ² 聚酯无纺布
卷材	块体材料、水泥砂浆保护层	石油沥青卷材一层(非纸胎油毡)
低强度等级砂浆	细石混凝土保护层	10mm厚黏土砂浆, 石灰膏: 砂: 黏土=1: 2. 4: 3. 6
		10mm厚石灰砂浆, 石灰膏: 砂=1: 4
		5mm厚掺有纤维的石灰砂浆

2.3 防水层

2.3.1 屋面工程用的防水材料主要物理性能及防水材料标准应符合本图册附录C的要求。

2.3.2 每道卷材防水层最小厚度应符合表2.3.2的规定。

表 2.3.2 每道卷材防水层最小厚度 (mm)

防水等级	合成高分子防水卷材	高聚物改性沥青防水卷材		
		聚酯胎、玻纤胎、聚乙烯胎	自粘聚酯胎	自粘无胎
I 级	1.2	3.0	2.0	1.5
II 级	1.5	4.0	3.0	2.0

2.3.3 每道涂膜防水层最小厚度应符合表2.3.3的规定。

表 2.3.3 每道涂膜防水层最小厚度 (mm)

防水等级	合成高分子防水涂膜	聚合物水泥防水涂膜	高聚物改性沥青防水涂膜
I 级	1.5	1.5	2.0
II 级	2.0	2.0	3.0

2.3.4 复合防水层最小厚度应符合表2.3.4的规定。

表 2.3.4 复合防水层最小厚度 (mm)

防水等级	合成高分子防水卷材+合成高分子防水涂膜	自粘聚合物改性沥青防水卷材(无胎)+合成高分子防水涂膜	高聚物改性沥青防水卷材+高聚物改性沥青防水涂膜	聚乙烯丙纶卷材+聚合物水泥防水胶结材料
I 级	1.2+1.5	1.5+1.5	3.0+2.0	(0.7+1.3) × 2
II 级	1.0+1.0	1.2+1.0	3.0+1.2	0.7+1.3

2.3.5 檐沟、天沟和屋面交接处, 屋面平面和立面交接处, 以及水落口、伸出屋面管道根部等部位, 应设置卷材或涂膜附加层。附加层最小厚度应符合表2.3.5的规定。

表 2.3.5 附加层最小厚度 (mm)

附加层材料	最小厚度
合成高分子防水卷材	1.2
高聚物改性沥青防水卷材(聚酯胎)	3.0
合成高分子防水涂料、聚合物水泥防水涂料	1.5
高聚物改性沥青防水涂料	2.0

卷材、涂膜防水屋面说明 A (二)

图集号	辽2015J401
页 号	A2

2.3.6 复合防水层应符合下列规定:

- 1 复合防水层选用的防水卷材和防水涂料应相容。
- 2 防水涂膜宜设置在防水卷材的下面。
- 3 挥发固化型防水涂料不得作为防水卷材的粘结材料使用。
- 4 水乳型或合成高分子类防水涂膜上面,不得采用热熔型防水卷材。
- 5 水乳型或水泥基类防水涂料,应待涂膜实干后再采用冷粘铺贴卷材。

2.4 找平层

2.4.1 卷材、涂膜的基层宜设找平层。保温层上的找平层应留设分格缝,缝宽宜为5~20mm,纵横缝的间距不宜大于6m。

2.4.2 找平层的厚度和技术要求应符合表2.4.2的规定。

表 2.4.2 找平层厚度和技术要求

找平层分类	适用的基层	厚度 (mm)	技术要求
水泥砂浆	整体现浇混凝土板	15~20	1:2.5水泥砂浆
	整体材料保温层	20~25	
细石混凝土	装配式混凝土板	30~35	C20混凝土, 宜加钢筋网片
	板状材料保温层		C20混凝土

2.5 找坡层

找坡层宜采用质量轻、吸水率低和有一定强度的材料,具体选用材料及坡度、厚度见单体工程设计。

2.6 保温层

保温层应根据屋面所需传热系数或热阻选择轻质、高效的保温材料,保温层的材料选择和厚度由单体建筑节能设计确定。

2.6.1 保温层材料应符合表2.6.1的规定。

表 2.6.1 保温层及其保温材料

保温层	保温材料
板状材料保温层	聚苯乙烯泡沫塑料,硬质聚氨酯泡沫塑料,膨胀珍珠岩制品,泡沫玻璃制品,加气混凝土砌块,泡沫混凝土砌块
纤维材料保温层	玻璃棉、岩棉、矿渣棉制品
整体材料保温层	喷涂硬泡聚氨酯,现浇泡沫混凝土

2.6.2 保温层宜选用吸水率低、密度和导热系数小、并有一定强度的保温材料。保温层的含水率,应相当于该材料在当地自然风干状态下的平衡含水率。

2.6.3 屋面保温层设计除了根据有关建筑节能标准外,尚应符合《屋面工程技术规范》GB50345、《建筑设计防火规范》GB50016及其他相关规范的要求。

2.7 隔汽层

当严寒及寒冷地区屋面结构冷凝界面内侧实际具有的蒸汽渗透阻小于所需值,或其它地区室内湿气有可能透过屋面结构层进入保温层时,应设置隔汽层。

隔汽层应设置在结构层上、保温层下，应选择气密性、水密性好的防水卷材或涂料；隔汽层应沿周边墙面向上连续铺设，高出保温层上表面不得小于150mm。

3. 施工注意事项：

3.1 找坡层最薄处厚度不应小于20mm。

3.2 卷材防水层的基层与突出屋面结构的交接处，以及基层的转角处，找平层均应做成圆弧形，且应整齐平顺。当防水层卷材为高聚物改性沥青防水卷材时，找平层圆弧半径应为50mm，防水卷材为合成高分子防水卷材时，找平层圆弧半径应为20mm。

3.3 采用卷材做隔汽层时，卷材宜空铺，卷材搭接缝应满粘，其搭接宽度不应小于80mm。有女儿墙时，隔汽层应沿屋面周边墙面连续向上铺设，高于保温层上表面不得小于150mm。无女儿墙时，隔汽层的铺设应在屋面周边向外延伸至外墙皮。

3.4 防水卷材接缝应采用搭接缝，卷材搭接宽度应符合表3.4的规定。同一层相邻两幅卷材短边搭接缝位置错开距离不应小于500mm，上下层卷材长边搭接缝位置应错开，且其错开的距离不应小于幅宽的1/3。

3.5 厚度小于3mm的高聚物改性沥青防水卷材，严禁采用热熔法施工。

3.6 硬泡聚氨酯保温层喷涂施工，一个作业面应分遍喷涂完成，每遍喷涂厚度不宜大于15mm，硬泡聚氨酯喷涂后20分钟内严禁上人。

3.7 隔离层接缝的搭接宽度，干铺塑料膜、土工布、卷材时，其接缝的搭接宽度不应小于50mm。

表 3.4 卷材搭接宽度 (mm)

卷 材 类 别		搭 接 宽 度
合成高分子防水 卷材	胶粘剂	80
	胶粘带	50
	单缝焊	60，有效焊接宽度不小于25
	双缝焊	80，有效焊接宽度10×2+空腔宽
高聚物改性沥 青防水卷材	胶粘剂	100
	自粘	80

3.8 平屋面工程施工操作、质量管理、施工现场的环境保护、防火安全、建筑节能、质量验收等均应按《屋面工程技术规范》GB50345、《屋面工程质量验收规范》GB50207以及有关技术规定、施工操作规程等执行。

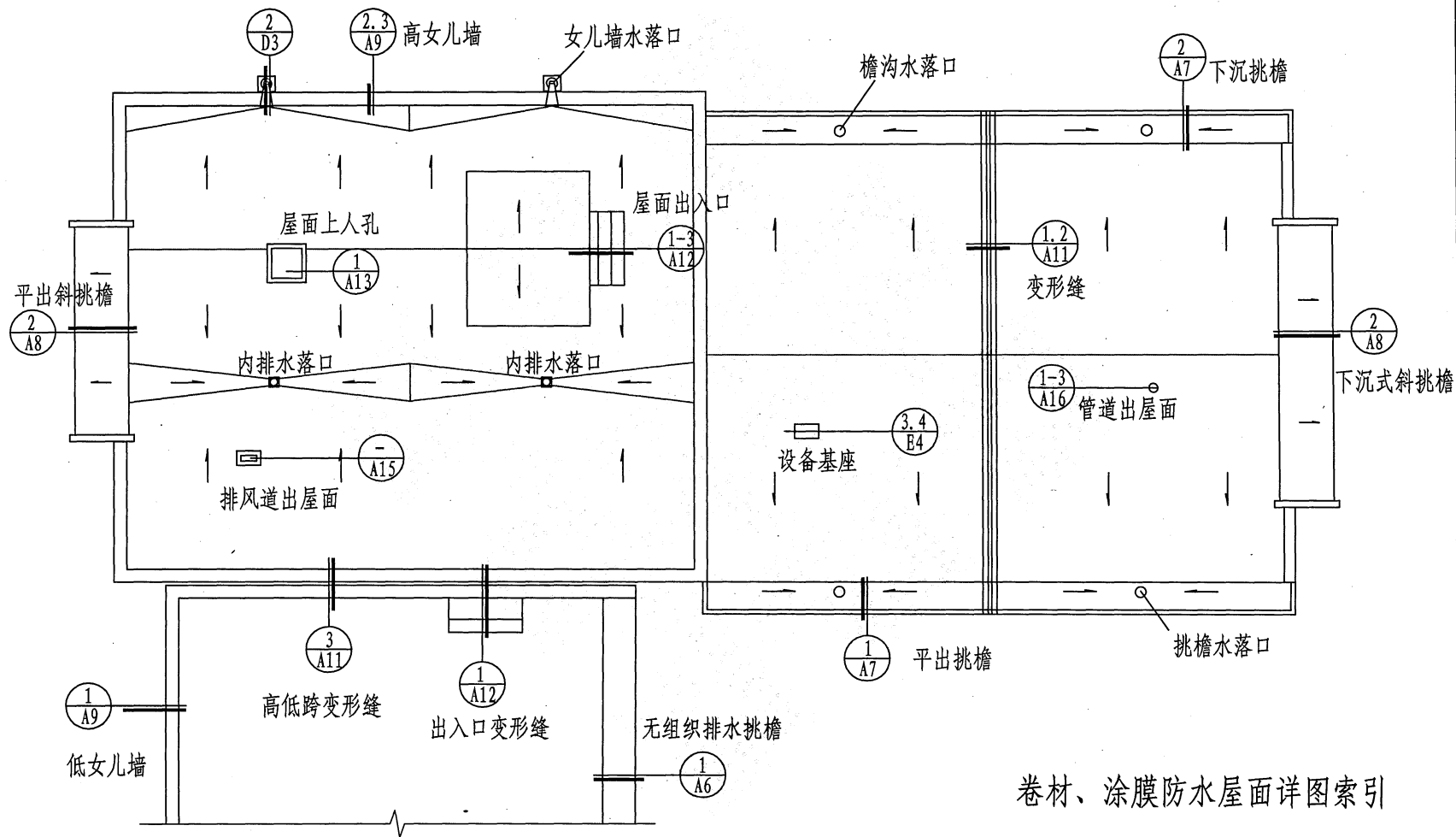

卷材、涂膜防水屋面详图索引

卷材、涂膜防水屋面
详图索引

图集号	辽2015J401
页号	A5

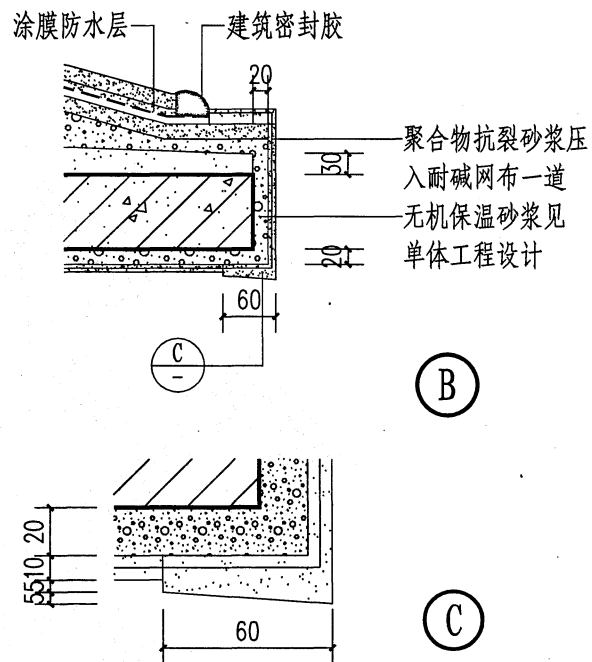
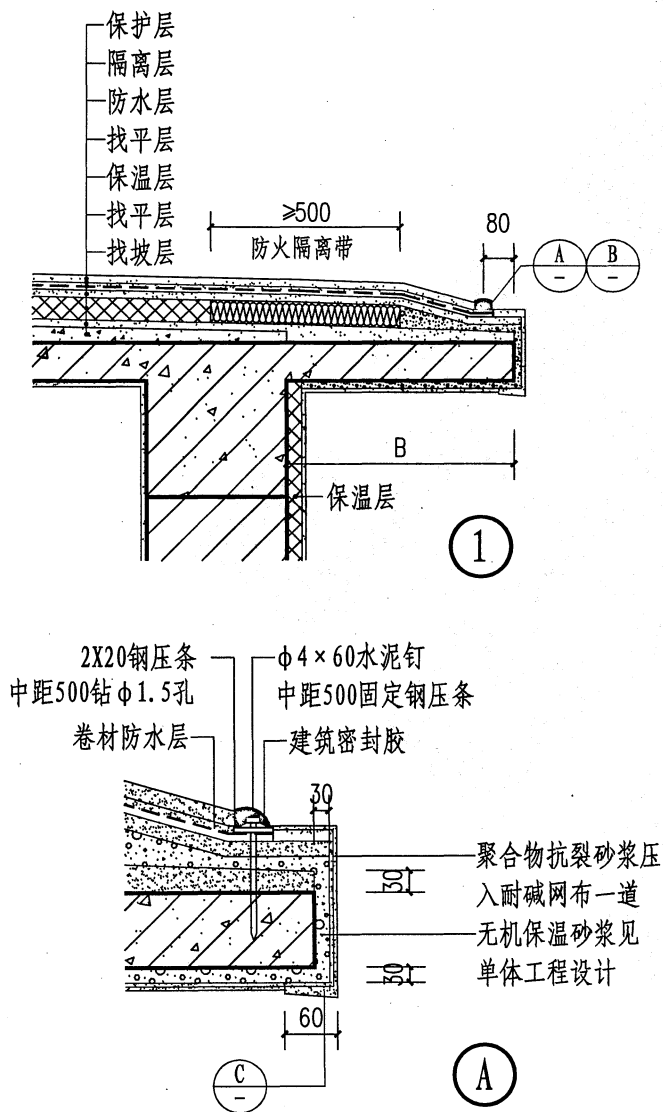

- 注: 1. “B” 见单体工程设计。
 2. 有组织排水檐口800范围, 卷材应采用满粘法。
 3. 当有防火要求时, 应采用宽度不小于500的A级不燃保温材料设置防火隔离带。
 4. 本页有组织排水檐口做法适用于三层及三层以下的低层建筑, 或檐高不大于10m的建筑屋面。

卷材、涂膜防水屋面
挑檐详图

图集号	辽2015J401
页号	A6

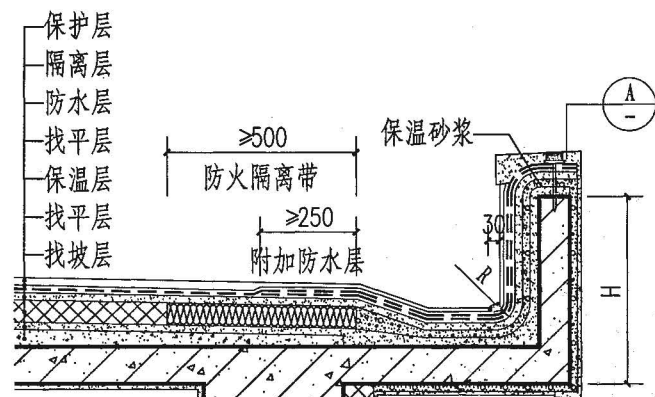

最新标准官方首发群：141160466

最新标准 定期更新 | 资源共享 有求必应

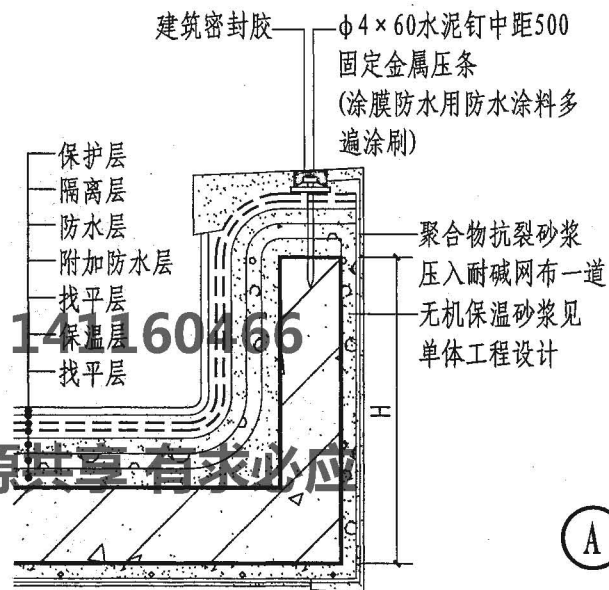
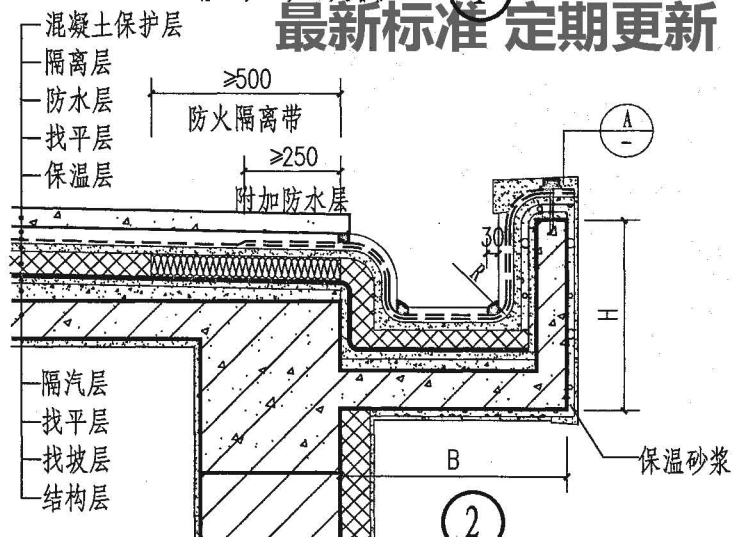

- 注：1. “B”、“H” 见单体工程设计。
2. “R”：高聚物改性沥青防水卷材为50；合成高分子防水卷材为20。
3. 当有防火要求时，应采用宽度不小于500的A级不燃保温材料设置防火隔离带。

卷材、涂膜防水屋面
檐沟详图（一）

图集号	辽2015J401
页 号	A7

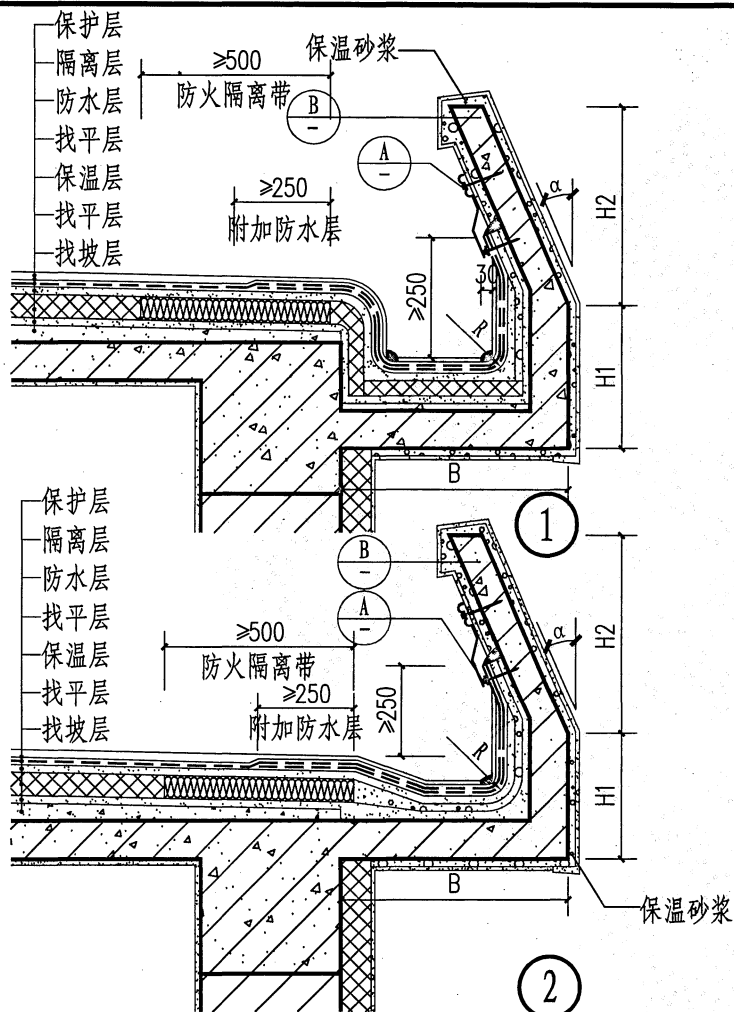

- 注: 1. “B”、“H1”、“H2”“α”见单体工程设计。
 2. “R”: 高聚物改性沥青防水卷材为50; 合成高分子防水卷材为20。
 3. 当有防火要求时, 应采用宽度不小于500的A级不燃保温材料设置防火隔离带。

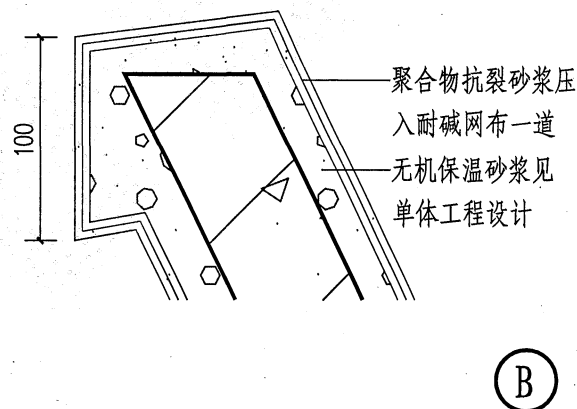
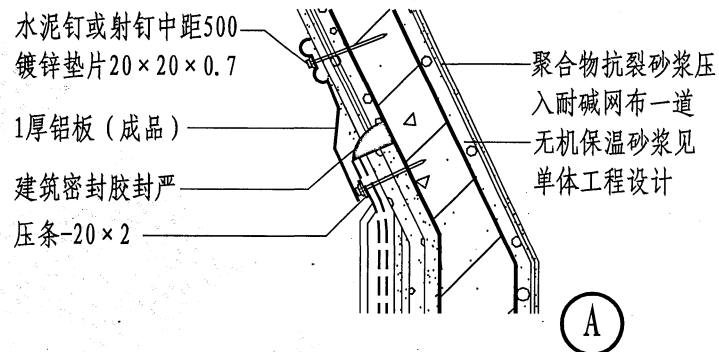

4. 不需要做建筑节能设计的建筑, 挑檐和外墙部分的保温层可以不做。

卷材、涂膜防水屋面
檐沟详图(二)

图集号	JJ2015J401
页号	A8

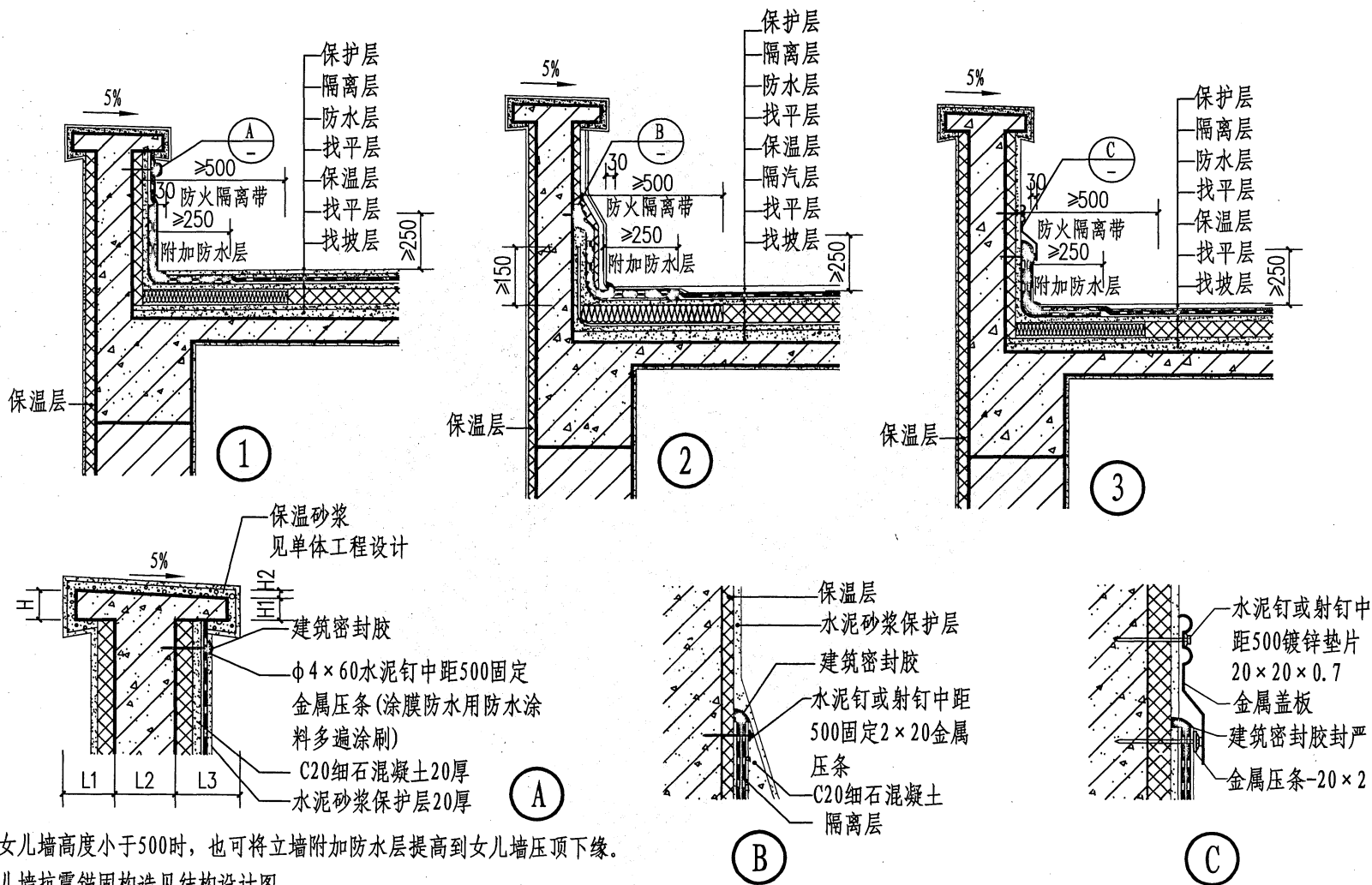

- 注: 1. 当女儿墙高度小于500时, 也可将立墙附加防水层提高到女儿墙压顶下缘。
2. 女儿墙抗震锚固构造见结构设计图。
3. 当有防火要求时, 应采用宽度不小于500的A级不燃保温材料设置防火隔离带。
4. “H”、“H1”、“H2”、“L1”、“L2”、“L3”见单体工程设计。

卷材、涂膜防水屋面
女儿墙详图

图集号	辽2015J401
页号	A9

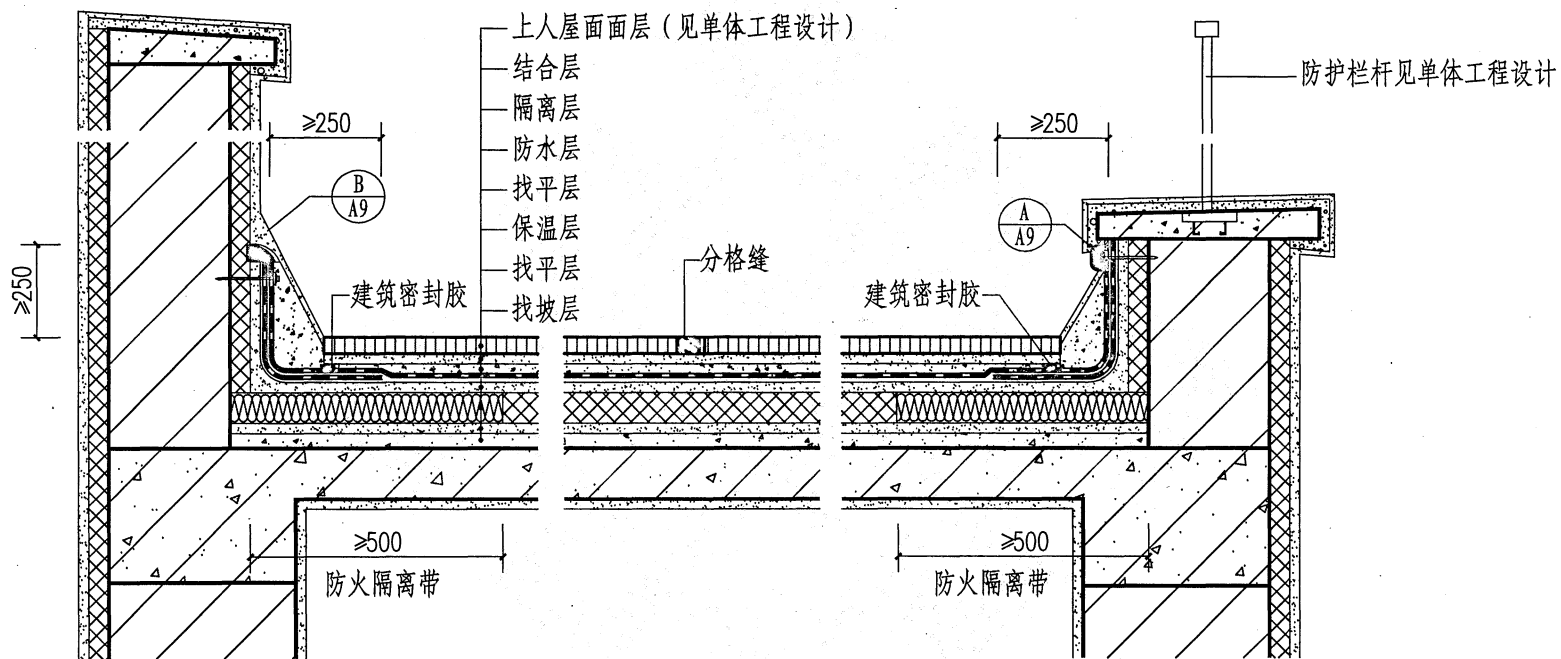

① 女儿墙处屋面泛水

② 上人屋面低女儿墙

注: 分格缝做法见本部分说明2.1。

卷材、涂膜防水上人屋面

图集号	辽2015J401
页 号	A10

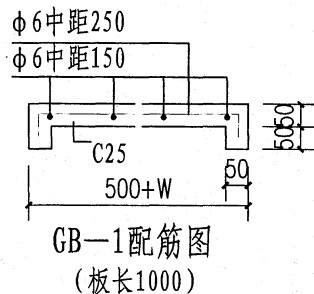
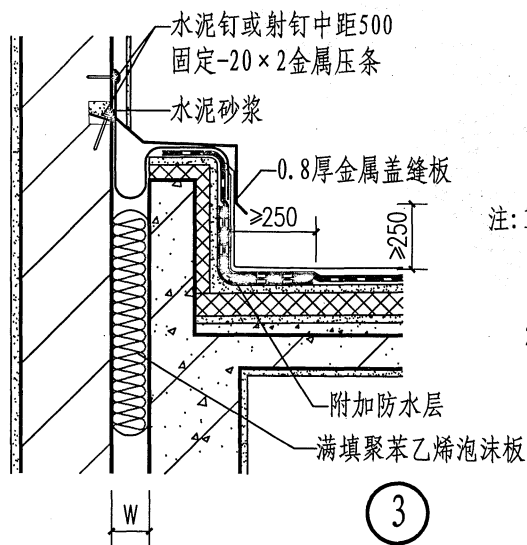
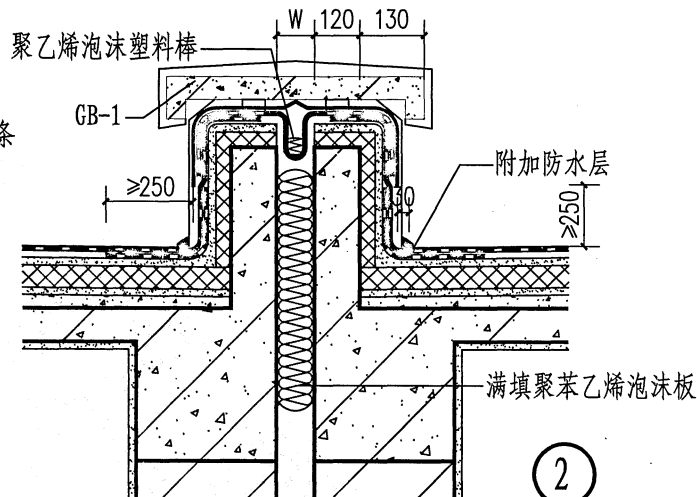
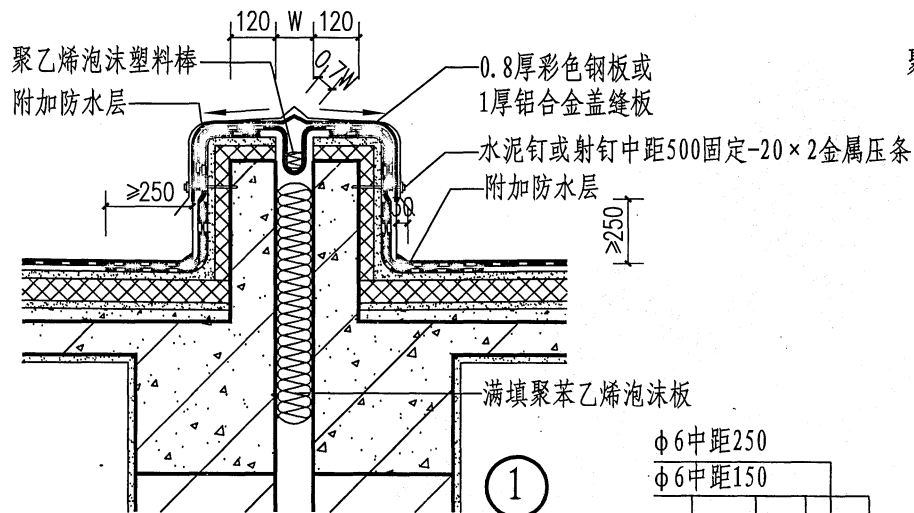

注: 1. 变形缝翻边厚度与图中尺寸有出入时, 应相应调整盖板宽度。
2. 图中尺寸W见单体工程设计。

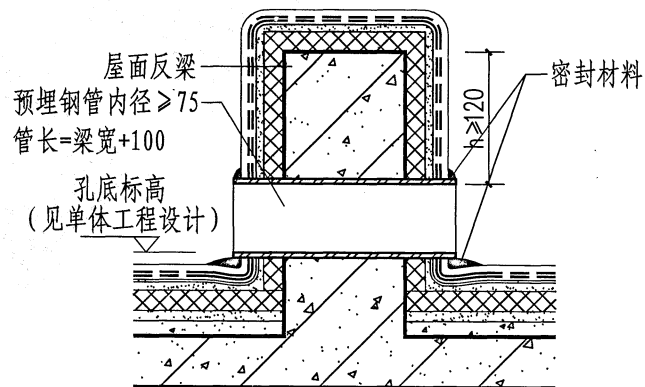

4 用于屋面上有翻梁且需穿梁过水处

卷材、涂膜防水屋面
变形缝、反梁过水孔

图集号	辽2015J401
页号	A11

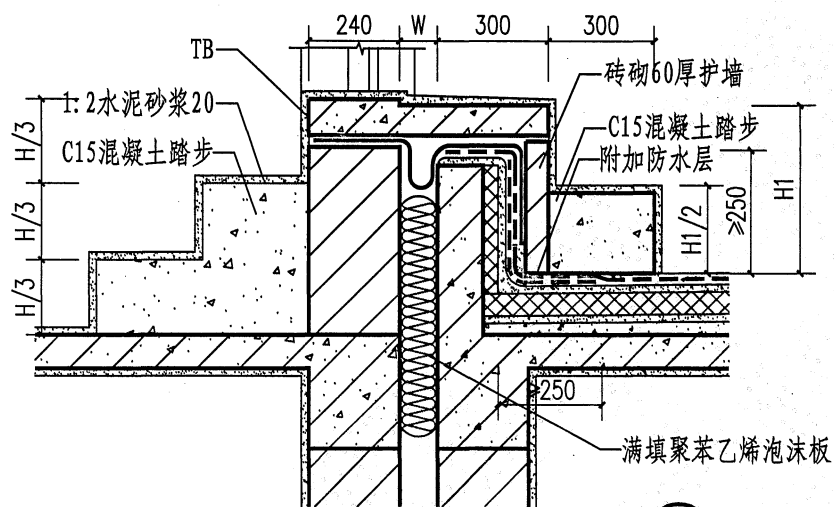

1

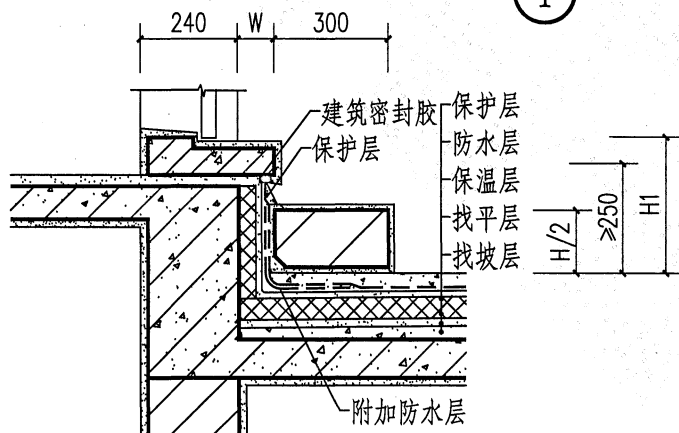

2

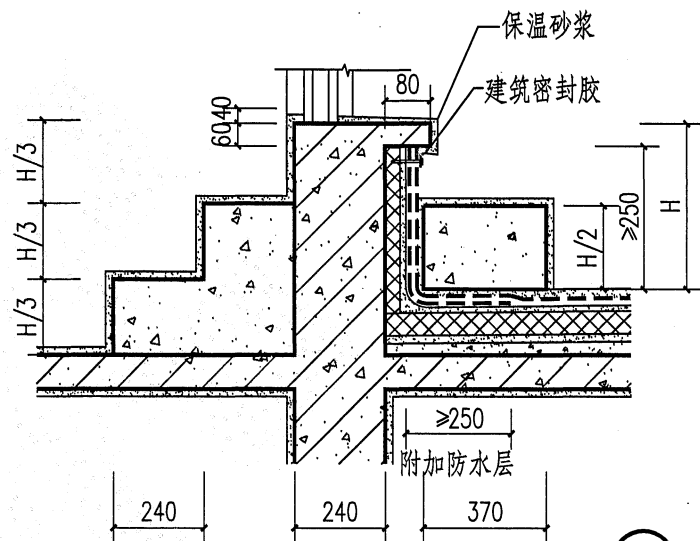

3

注:1. 图中尺寸“W”、“H”、“H1”见单体工程设计。
2. “TB”见单体工程设计。

卷材、涂膜防水屋面出入口

图集号	辽2015J401
页号	A12

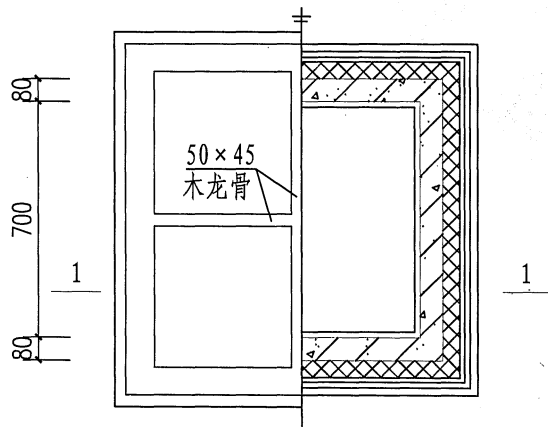
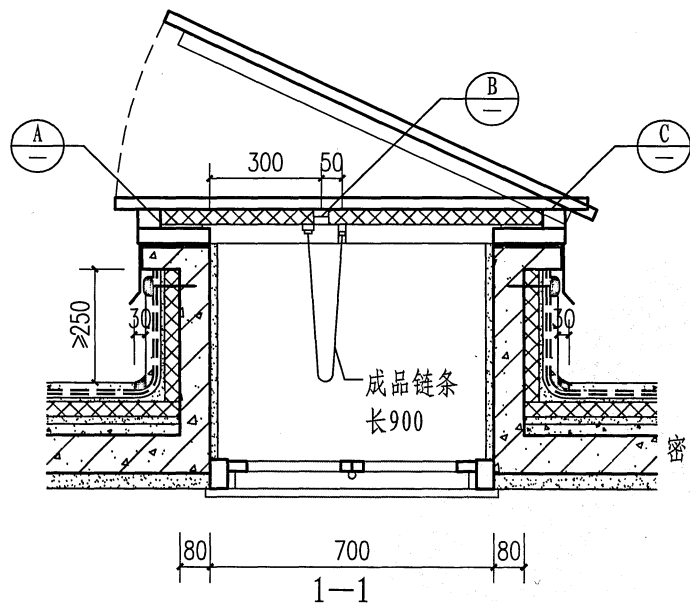

① 屋面检修孔平面

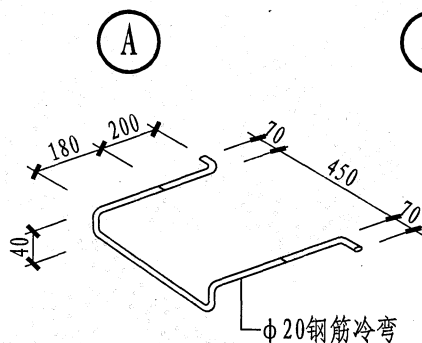
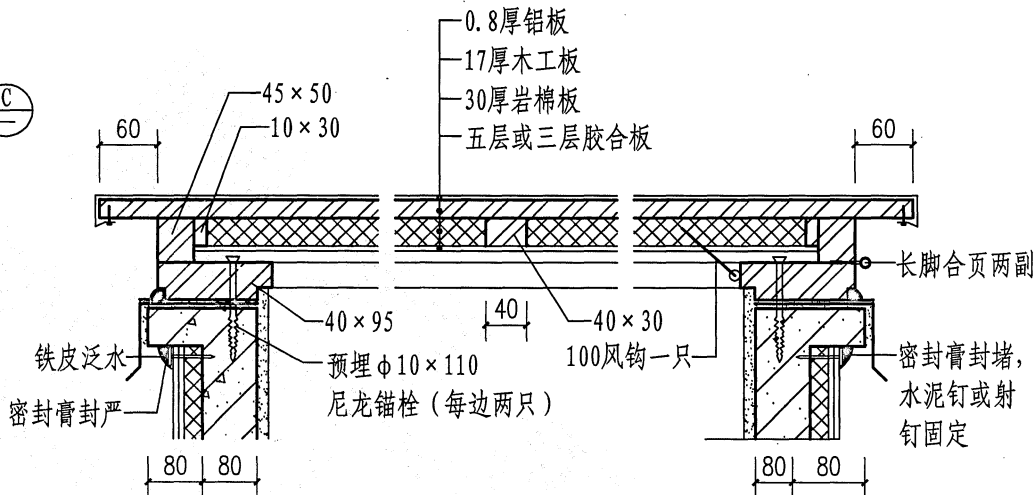

爬梯详图

- 注: 1. 屋面、侧墙保温层材料、厚度由工程设计确定。
2. 外露木材表面刷防火漆两遍或见单体工程设计。

卷材、涂膜防水屋面
垂直出入口

图集号	辽2015J401
页号	A13

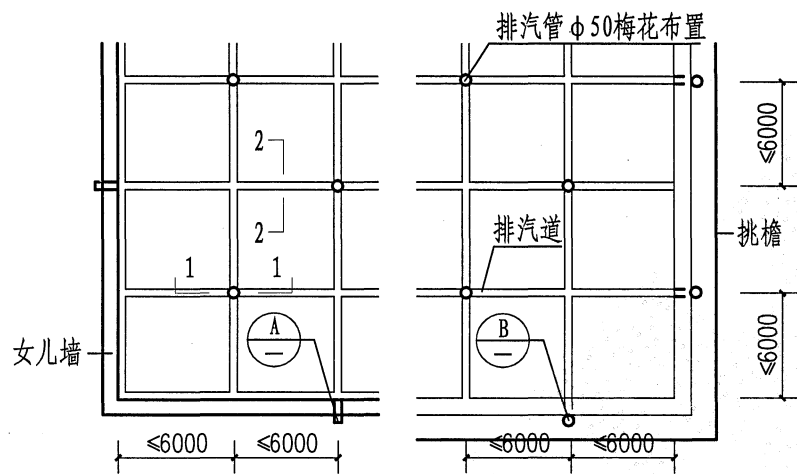

排汽道、排汽管平面布置图

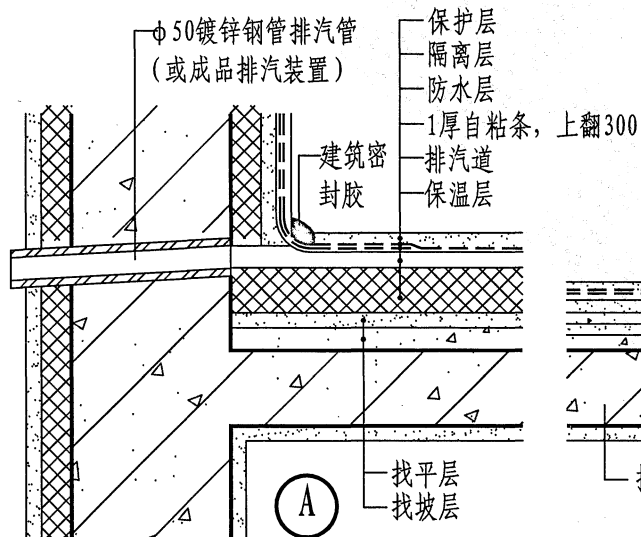

注：1. 本图供采用湿作业的保温层使用。

2. 施工时应确保排汽道和排汽管以及排汽管壁上的孔不被堵塞。

3. 当找平层分隔缝兼作排汽道时，铺贴卷材时宜采用条粘法或点粘法。

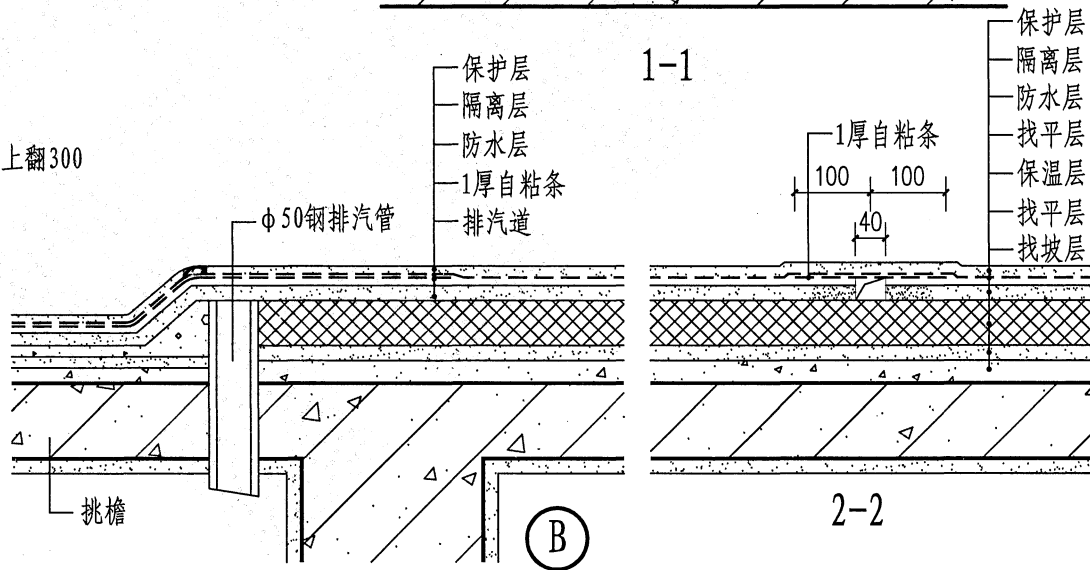
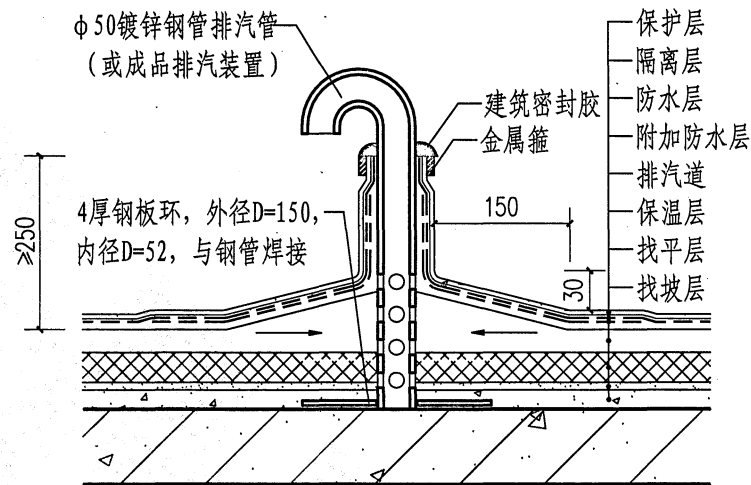

卷材、涂膜防水屋面
排汽措施

图集号 辽2015J401

页号 A14

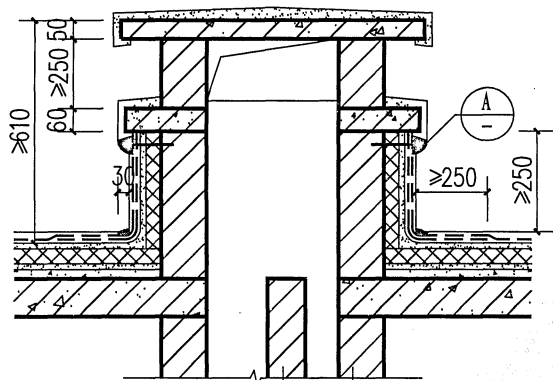

1-1

当用砌块砌风道、烟囱时，
通风道外壁顶住楼板

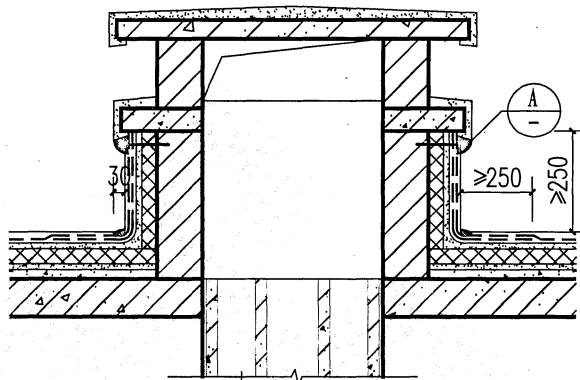

2-2

当采用钢筋混凝土预制通
风道时，通风道伸入楼板内

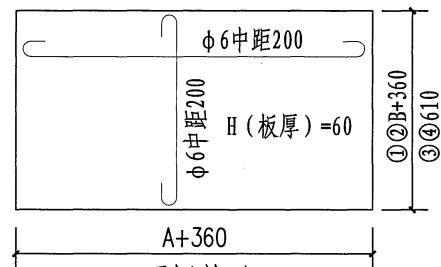

顶板构造

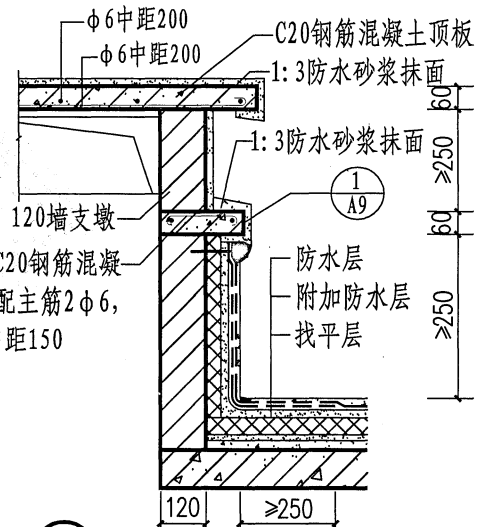

① 烟囱、通风道出屋面节点

注：1. ①②用于砌块砌通风道，
③④用于预制混凝土通风道。
2. 砌块水泥砂浆不低于M5。

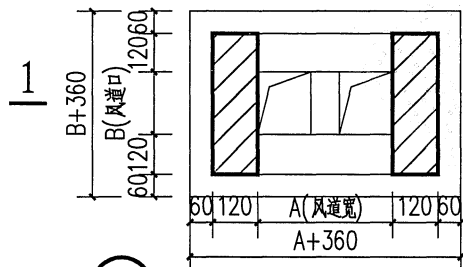

① (双孔砌筑)

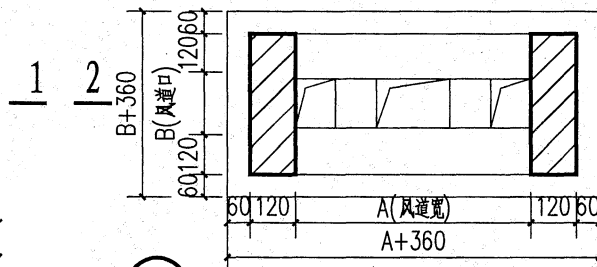

② (三孔砌筑)

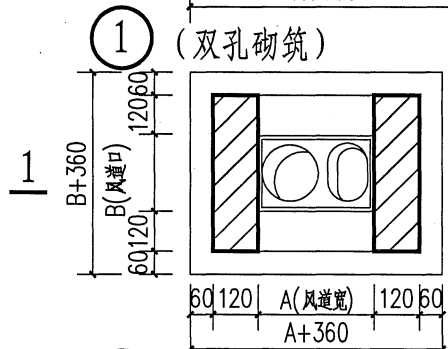

③ (双孔预制)

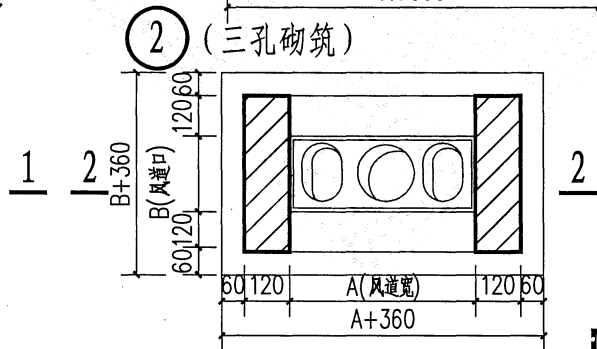

④ (三孔预制)

卷材、涂膜防水屋面
烟囱、通风道出屋面

图集号	辽2015J401
页 号	A15

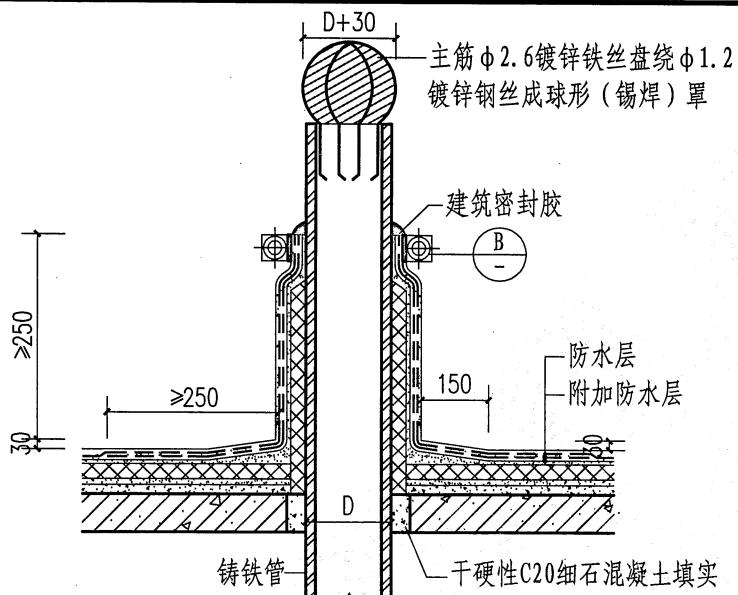

① 铸铁管出屋面

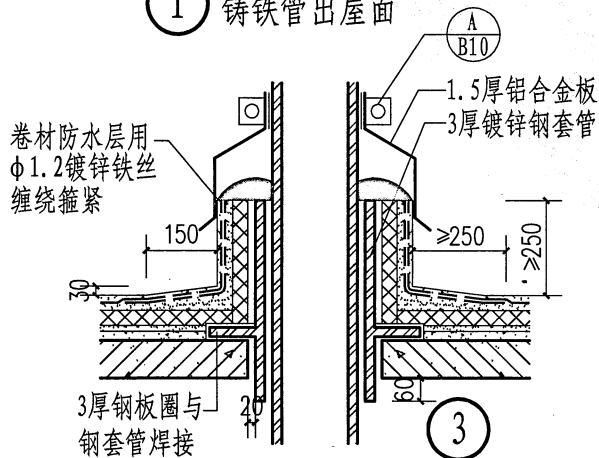

D	H	L
55	30	58
82	50	90
110	50	110
160	60	120

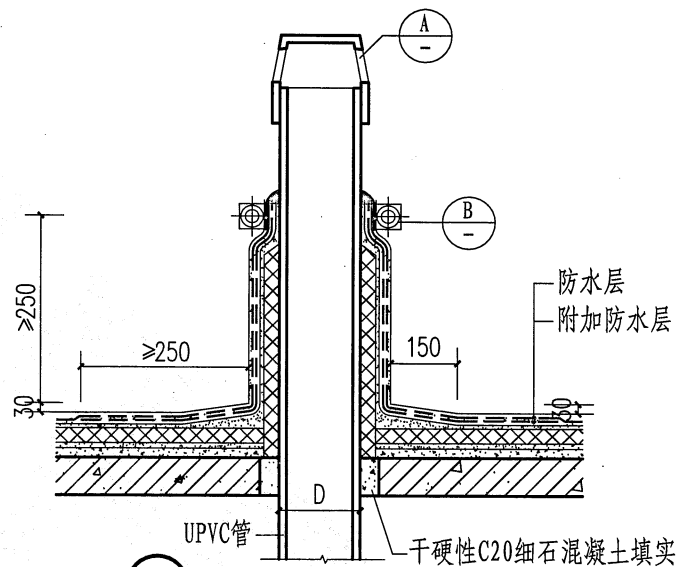

② UPVC管出屋面

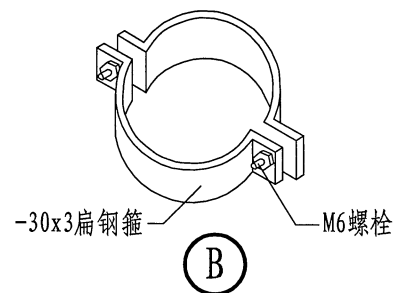
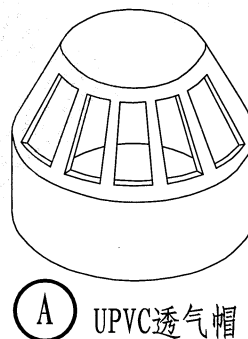

注：管道周围的找平层应抹出高度不小于30mm的排水坡。

卷材、涂膜防水屋面
管道出屋面

图集号 辽2015J401
页号 A16

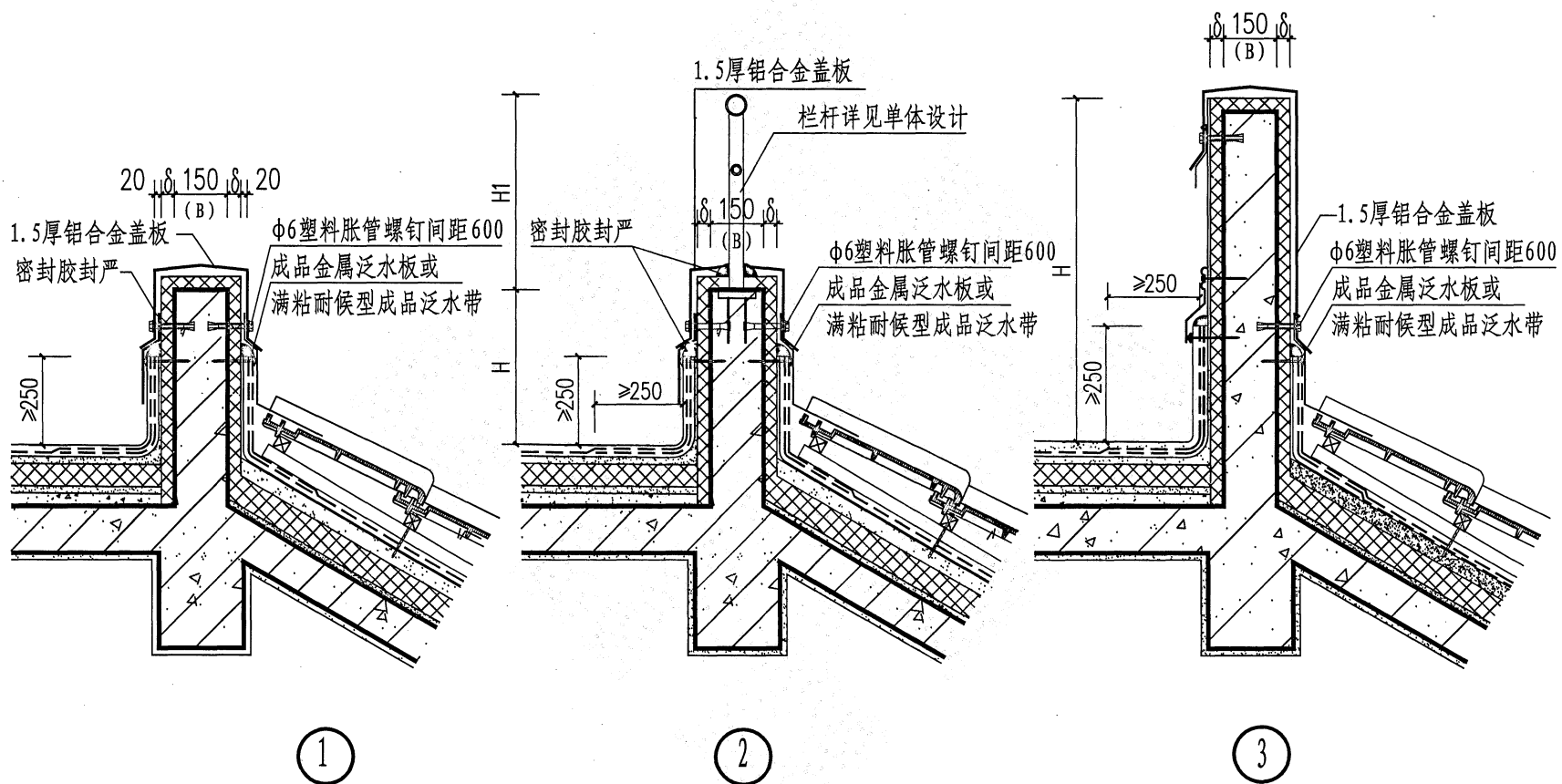

注: 1. “H”、“H1”见单体工程设计。
2. 坡屋面一侧构造做法参照辽2015J402《坡屋面》执行。

卷材、涂膜防水屋面 平坡屋面交接节点构造

图集号	辽2015J401
页 号	A17

种植屋面说明 B

1. 概述

1.1 种植屋面是铺以种植土或设置容器种植植物的建筑屋面和地下建筑顶板。

1.2 种植屋面分为花园式种植屋面、简单式种植屋面两大类。本图集构造考虑了花园式种植屋面设计需要，也兼顾了简单式种植屋面的设计选用。

1.3 本图册种植屋面结构层采用现浇钢筋混凝土。

1.4 种植屋面防水层的合理使用年限不应少于15年。应采用二道或二道以上防水层设防，最上道防水层必须采用耐根穿刺防水材料。防水层的材料应相容。

1.5 种植屋面工程的结构设计，应考虑屋面种植和景观系统构造荷载及植物种植荷载。既有建筑屋面改造成种植屋面时，荷载必须在屋面结构承载力允许的范围。花园式屋面设计布局应与屋面结构相适应，乔木类植物及亭台、水池、假山等荷载较大的设施应尽量对应承重墙、梁、柱布置。

1.5.1 植物荷重设计应按植物在屋面环境下生长10年后的荷重估算。

1.5.2 初栽植物种植荷载应符合表1.5.2的要求。

2. 种植屋面的基本构造包括：植被层、种植土层、过滤层、排水层、保护层、耐根穿刺防水层、防水层、找平层、找坡层、保温层和结构层。

2.1 种植土层的配比和厚度见单体工程设计。种植土的厚度不宜小于100mm。

2.2 过滤层宜采用单位面积质量为200~400g/m²的土工布（聚酯纤维过滤毡），过滤层应沿种植土周边向上铺设，高度至种植土上平。土工布接缝处搭接宽度不宜小于150mm，并宜采用粘合或缝合处理。

表 1.5.2 初栽植物种植荷载

种植类型	小乔木 (带土球)	大灌木	小灌木	地被植物
植物高度或面积	2.0~2.5m	1.5~2.0m	1.0~1.5m	1.0m ²
植物荷重 (kN/株)	0.8~1.2	0.6~0.8	0.3~0.6	0.15~0.3kN/m ²

种植屋面说明B（一）

图集号	辽2015J401
页 号	B1

2.3 排(蓄)水层分三种做法,即凹凸型排(蓄)水板、网状交织排(蓄)水层和陶粒排(蓄)水层。本图集详图构造均以凹凸型排(蓄)水板和有保温层做法为范例。施工时可按工程设计选用的排(蓄)水板替换。

2.3.1 凹凸型排(蓄)水板,其主要物理性能应符合表2.3.1的要求。

表 2.3.1 凹凸型排(蓄)水板主要物理性能

项目	伸长率 10%时 拉力 (N/100m)	最大拉力 (N/100mm)	断裂 伸长率 (%)	撕裂性能 (N)	压缩性能		低温 柔度	纵向通 水量 (侧压力 150kPa) (cm ³ /s)
					压缩率为 20%时最 大强度 (kPa)	极限压 缩现象		
性能要求	≥350	≥600	≥25	≥100	≥150	无破裂	-10℃ 无裂纹	≥10

2.3.2 网状交织排(蓄)水板,其主要物理性能应符合表2.3.2的要求。

表 2.3.2 网状交织排(蓄)水板主要物理性能

项目	抗压强度 (kN/m ²)	表面开孔率 (%)	空隙率 (%)	通水量 (cm ³ /s)	耐酸碱性能
性能要求	≥50	≥95	85~90	≥380	稳定

2.3.3 陶粒,其粒径不应小于25mm,堆积密度不宜大于500kg/m³。

铺设厚度不宜小于100mm。

2.4 保温层宜采用憎水性的密度小于100kg/m³的轻质保温板(如聚苯乙烯泡沫塑料板、挤塑型聚苯乙烯泡沫塑料板和硬泡聚氨酯板等),不应采用松散材料,厚度按工程设计建筑节能设计标准计算确定。

2.4.1 喷涂硬泡聚氨酯和硬泡聚氨酯板的主要物理性能应符合表2.4.1的要求。

表 2.4.1 喷涂硬泡聚氨酯和硬泡聚氨酯板主要物理性能

项目	表观密度 (kg/m ³)	导热系数 [W/(m·K)]	压缩强度 (kPa)	吸水率 (%)
性能要求	≥35	≤0.024	≥150	≤3

2.4.2 聚苯乙烯泡沫塑料板的主要物理性能应符合表2.4.2的要求。

表 2.4.2 聚苯乙烯泡沫塑料板主要物理性能

项 目		表观密度 (kg/m ³)	导热系数 [W/(m·K)]	压缩强度 (kPa)	吸水率 (%)	尺寸 稳定性 (%)
性能要求	模塑型	≥25	≤0.041	≥60	≤6.0	≤4.0
	挤塑型	≤40	≤0.030	≥250	≤1.5	≤2.0

2.5 种植屋面上的水平管线应设在防水层的上边。竖向穿过屋面的管线应在结构层内预埋套管，套管高出种植土不应小于150mm。

2.6 种植屋面应做两道防水，其中必须有一道耐根穿刺防水层，耐根穿刺防水层在上，普通防水层在下。防水层做法应满足 I 级防水设防要求。耐根穿刺宜选用以下材料：

- 1 铅锡锑合金防水卷材，厚度不应小于0.5mm。
- 2 复合铜胎基SBS改性沥青防水卷材，厚度不应小于4mm。
- 3 铜箔胎SBS改性沥青防水卷材，厚度不应小于4mm。
- 4 SBS改性沥青耐根穿刺防水卷材，厚度不应小于4mm。
- 5 APP改性沥青耐根穿刺防水卷材，厚度不应小于4mm。
- 6 聚乙烯胎高聚物改性沥青防水卷材，厚度不应小于4mm。
- 7 聚氯乙烯防水卷材（内增强型），厚度不应小于1.2mm。
- 8 高密度聚乙烯土工膜，厚度不应小于1.2mm。
- 9 铝胎聚乙烯复合防水卷材，厚度不应小于1.2mm。

10 聚乙烯丙纶防水卷材—聚合物水泥胶结料复合耐根穿刺防水卷材，其中聚乙烯丙纶防水卷材厚度不应小于0.6mm，聚合物水泥胶结料厚度不应小于1.3mm。

2.7 防水层的泛水应高出种植土150mm。防水层工程完成后，应进行48h蓄水检验。

2.8 耐根穿刺防水材料主要物理性能应符合附录F的要求。耐根穿刺防水层选用聚乙烯丙纶防水卷材—聚合物水泥胶结料复合材料时，应采用双层卷材做法。聚乙烯丙纶复合耐根穿刺防水层宜用水泥砂浆保护；其它耐根穿刺防水层宜用柔性材料保护。

2.9 找坡材料应选择密度小并具有一定抗压强度的材料，宜从表 2.9 中选择。

表 2.9 找坡材料密度

材料名称	密度 (kg/m ³)	材料名称	密度 (kg/m ³)
加气混凝土	400~600	水泥膨胀珍珠岩	800
轻质陶粒混凝土	300~900	水泥蛭石	900

3 选用本图集种植屋面构造，种植植物的选择、栽培应符合以下要求：

- 1 常年有五级风以上地区的屋面，不宜种植大型乔木。
- 2 不宜选用根系穿刺性强的植物。
- 3 不宜选用速生乔木、灌木植物。
- 4 高层建筑屋面宜种植地被植物。
- 5 乔木、大灌木高度不宜大于2.5m，距离边墙不宜小于2m。

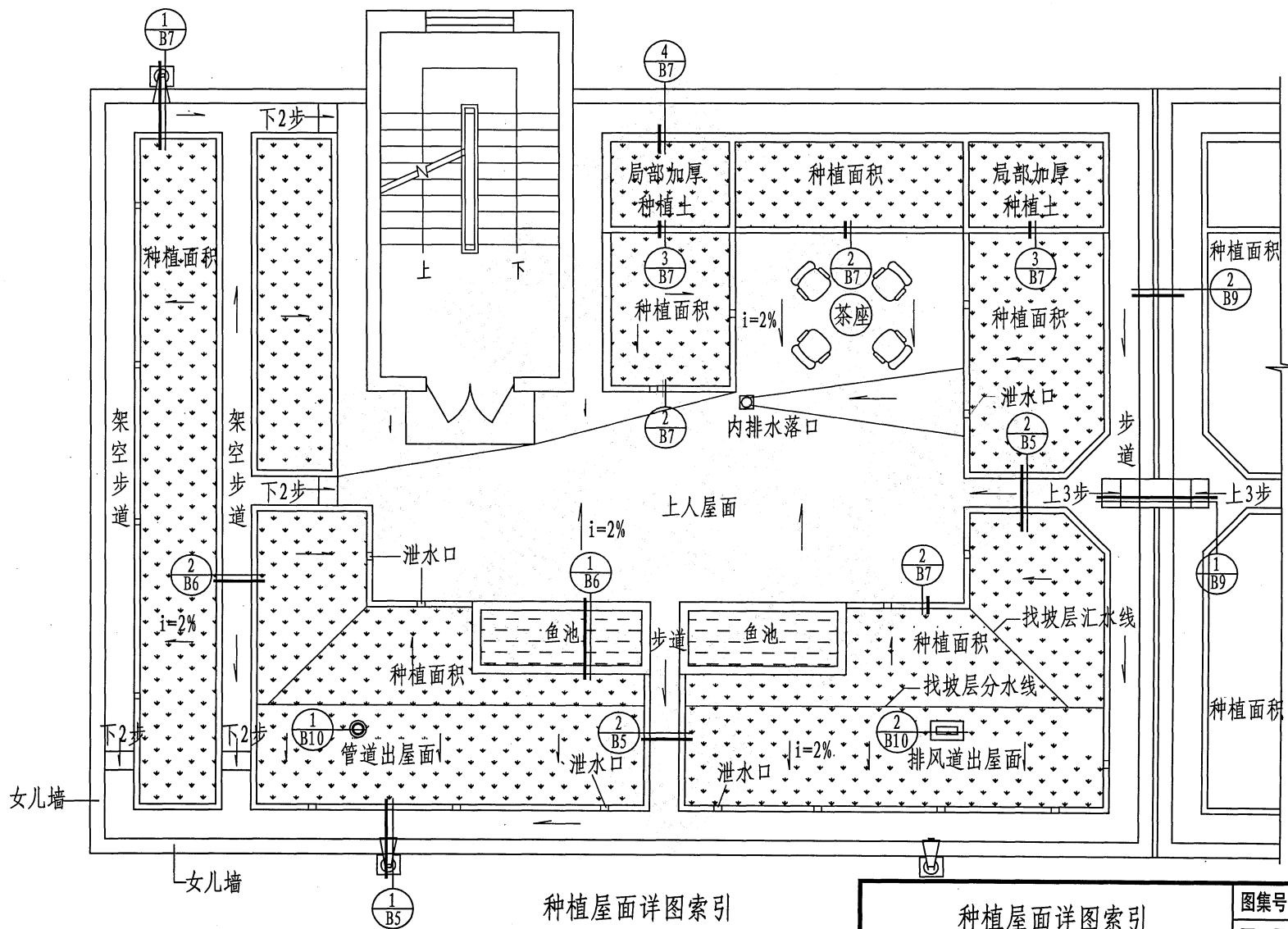

种植屋面详图索引

种植屋面详图索引

图集号	辽2015J401
页 号	B4

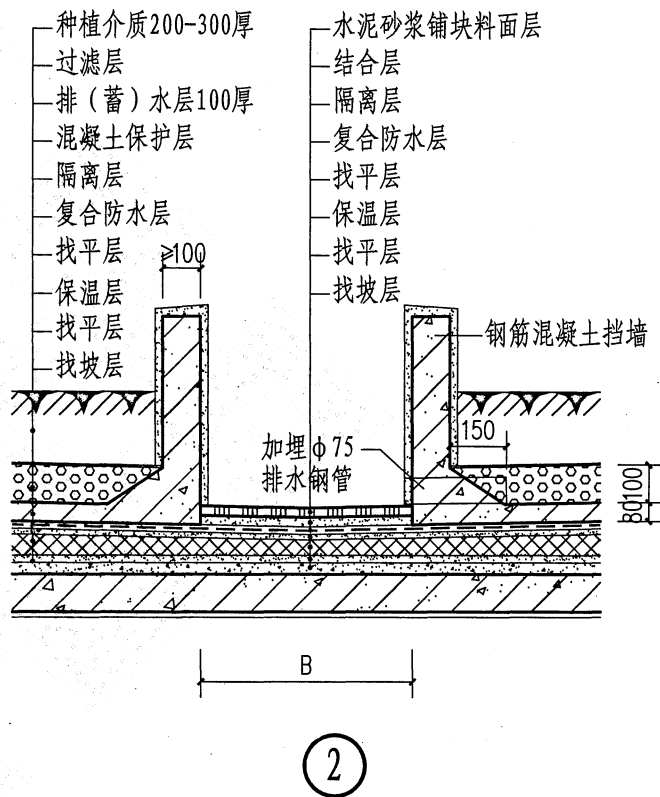
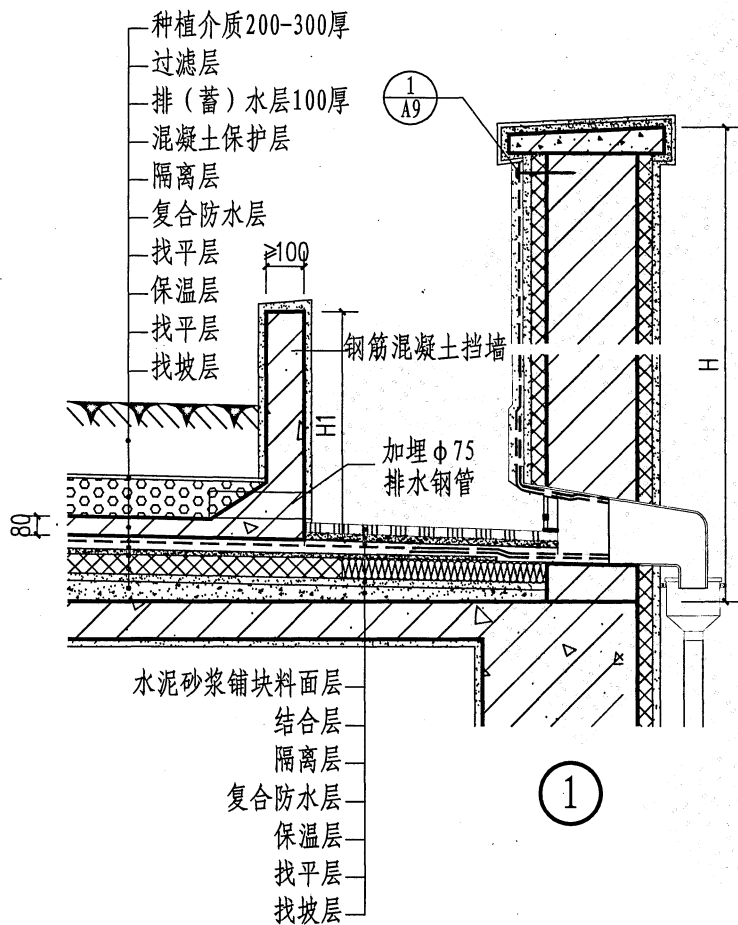

注: “H” “H1” “B” 及表面材质见单体工程设计。

种植屋面构造详图(一)

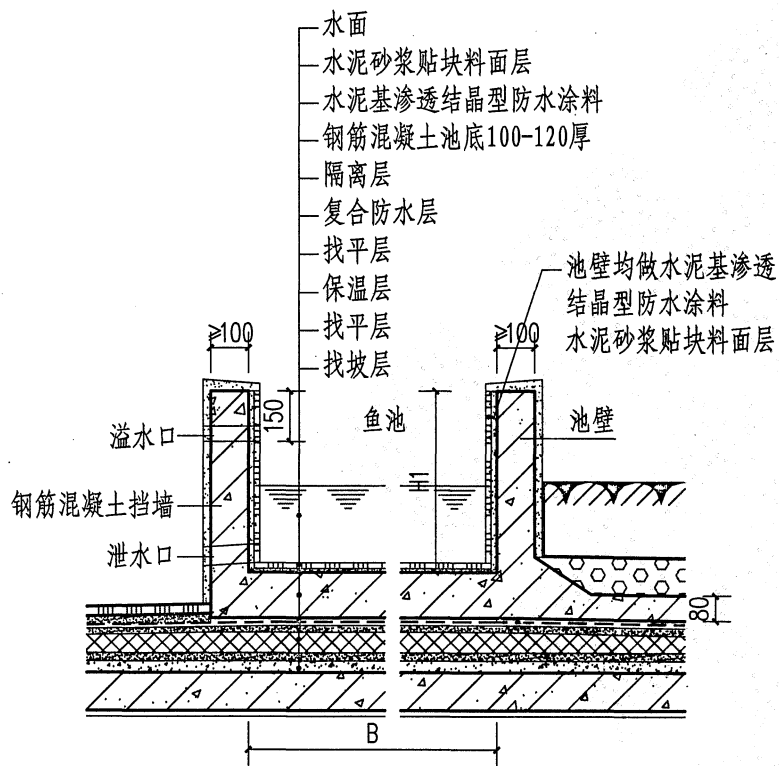

①

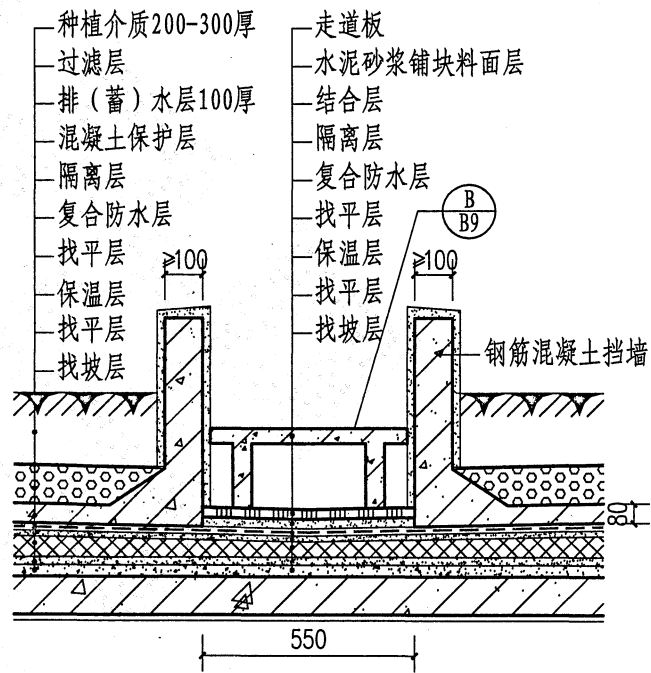

②

注：“H1”“B”、表面材质、泄水口及溢水口见单体工程设计。

种植屋面构造详图(二)

图集号	辽2015J401
页号	B6

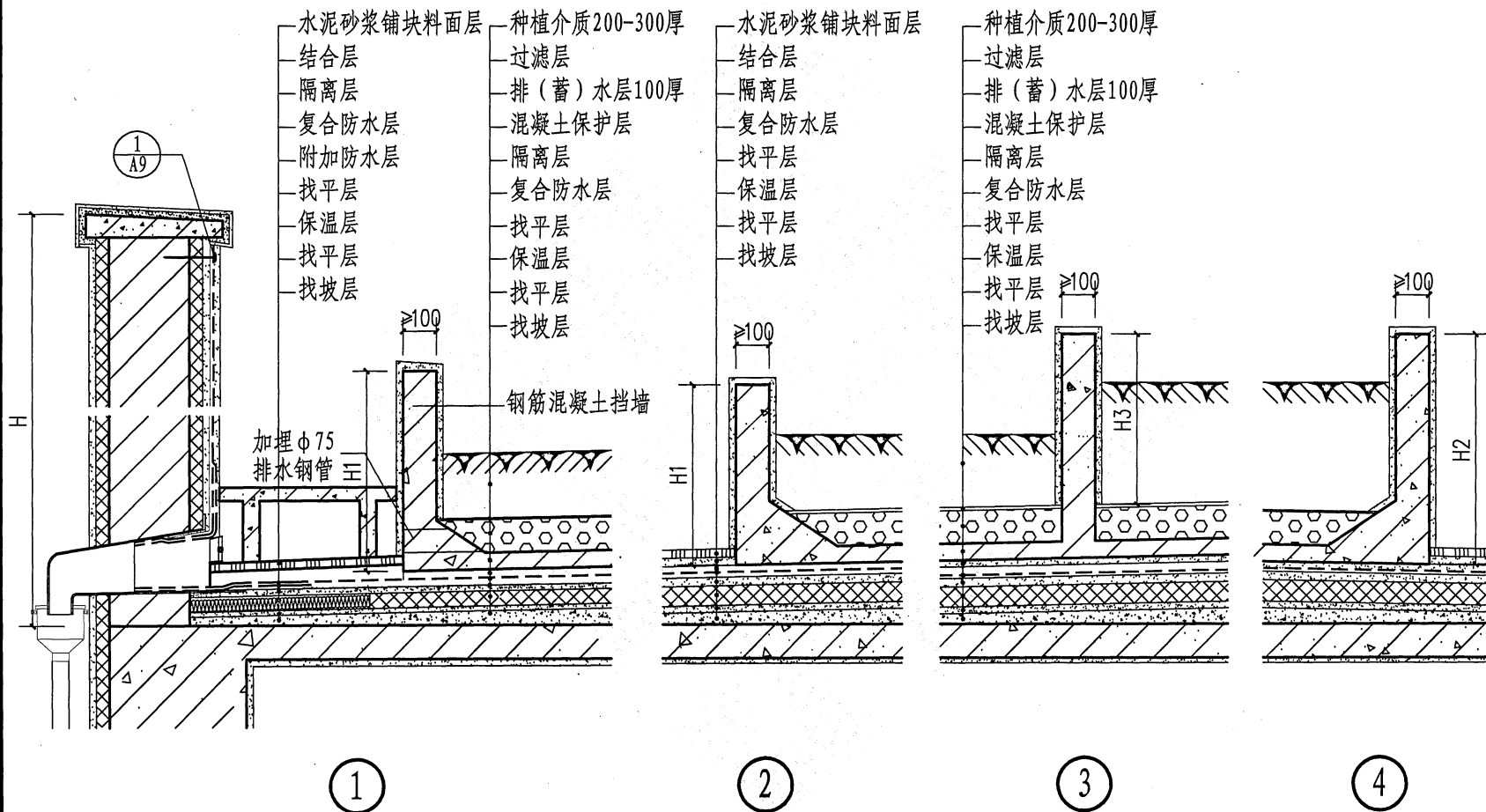

注：“H”、“H1”、“H2”、“H3”及表面材质见单体工程设计。

种植屋面构造详图 (三)

图集号	辽2015J401
页号	B7

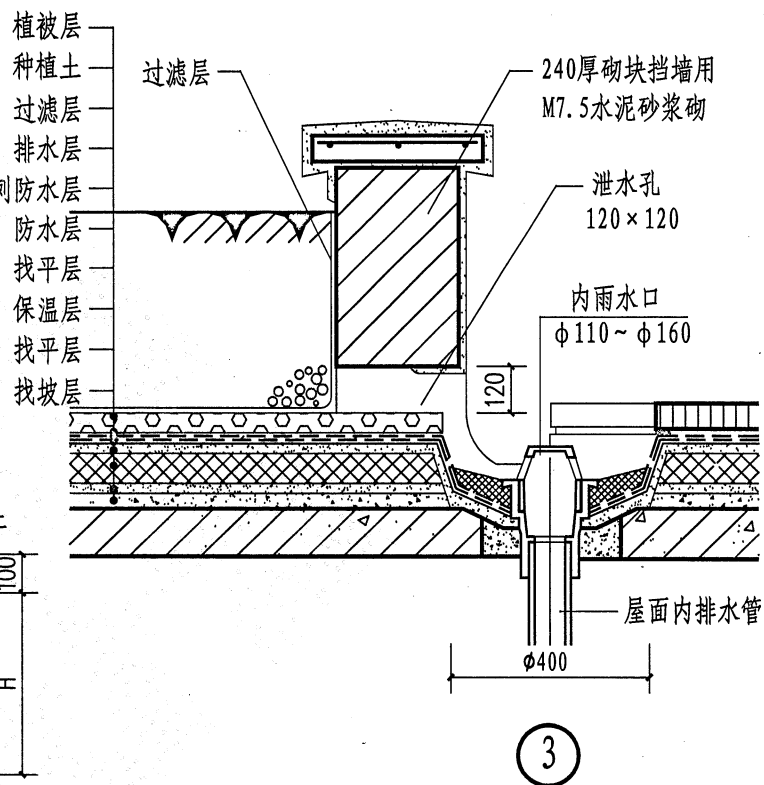
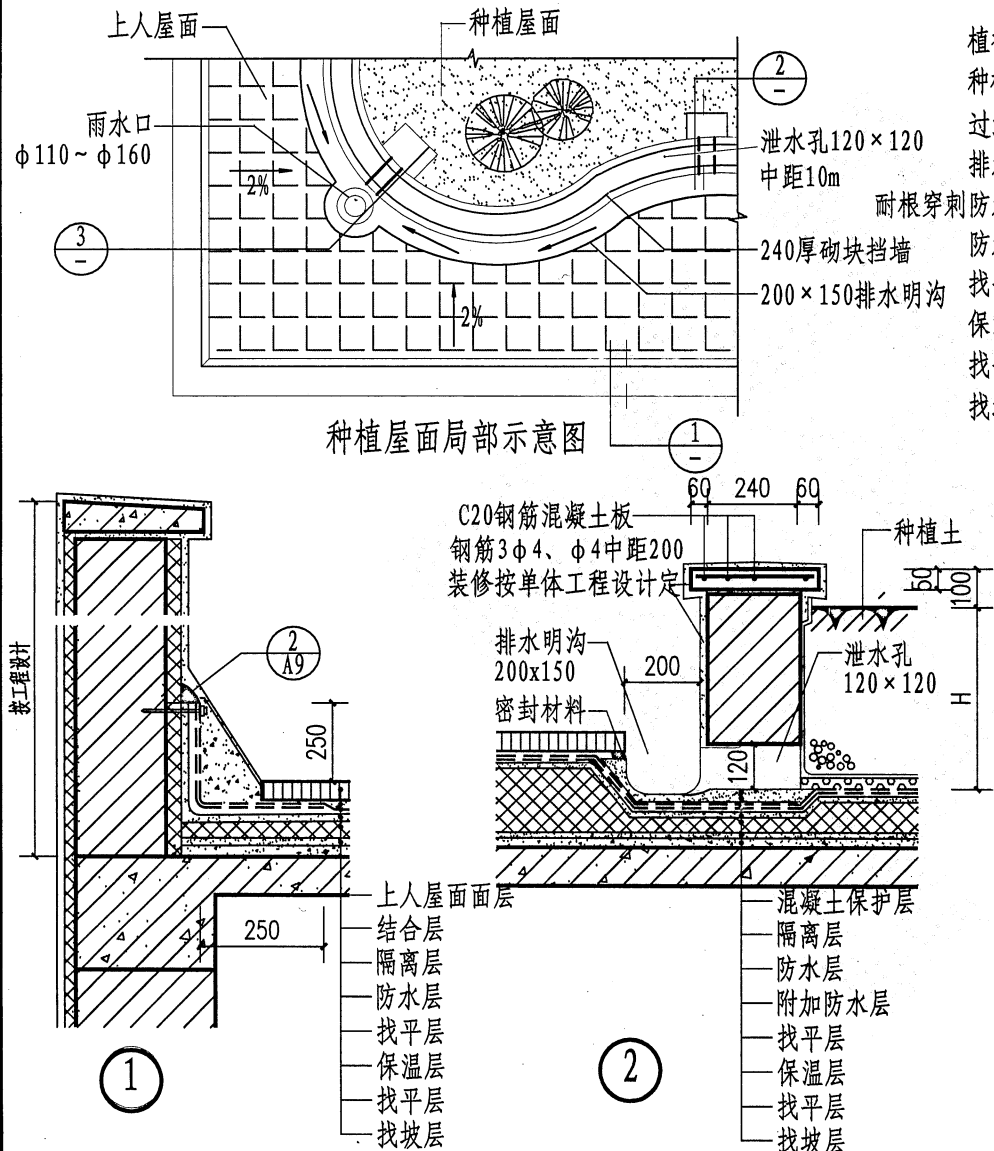

注：屋顶种植屋面与上人屋面配合使用，以增加屋面景观及城市绿化率。种植屋面其屋面防水等级不低于Ⅰ级，两道以上设防。

种植屋面构造详图（四）

图集号	辽2015J401
页 号	B8

Technical drawing of a fire-resistant partition wall and floor assembly. The drawing shows a cross-section of a wall and floor. The wall has a thickness of 240mm. The floor has a thickness of 120mm. The wall is made of concrete (indicated by diagonal hatching) and is reinforced with steel bars. The floor is made of concrete (indicated by diagonal hatching) and is reinforced with steel bars. The wall and floor are separated by a fire-resistant joint. The joint is filled with a fire-resistant material (indicated by a cross-hatch pattern). The joint is also reinforced with steel bars. The drawing is labeled with 'A', 'B', 'C', and 'D' to indicate different sections. A dimension line indicates a distance of ≥ 250 from the wall to the joint. A label "不燃保温材料" (Non-combustible insulation material) points to the joint. A circled number "1" is at the bottom right.

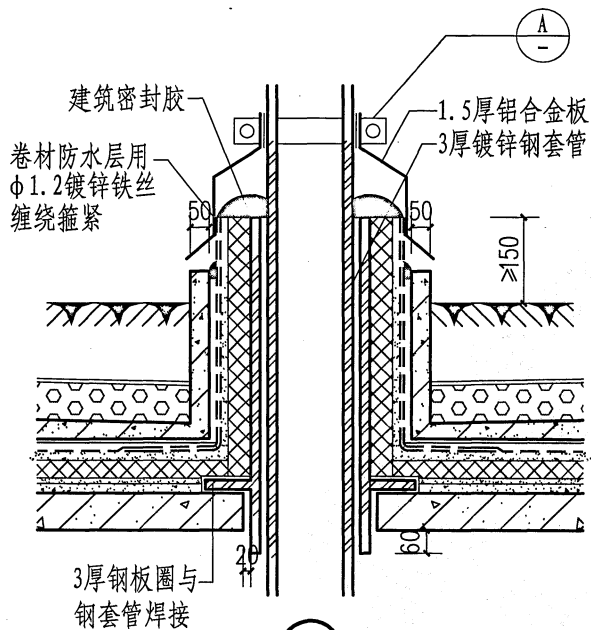

1

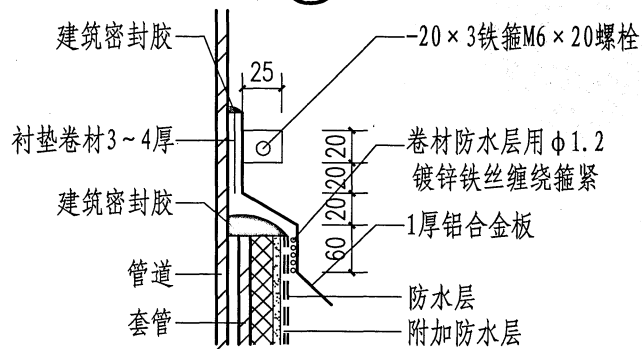

A

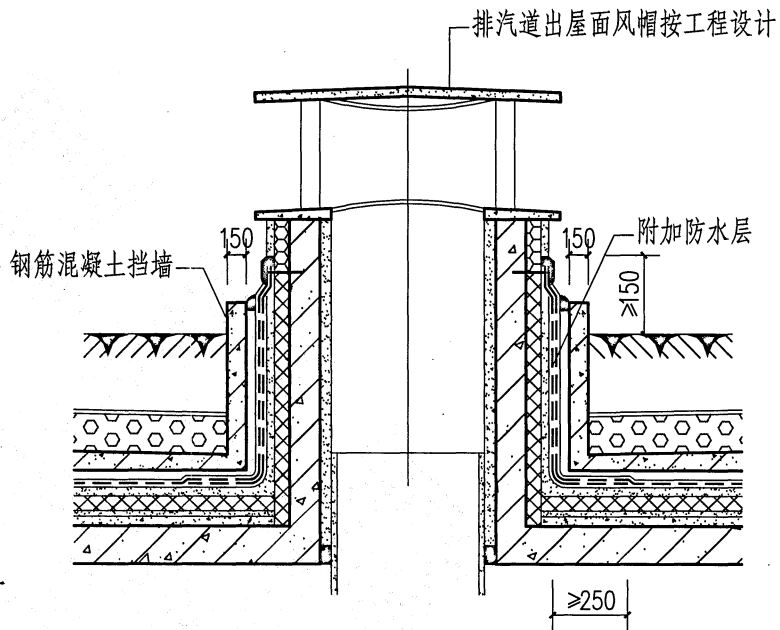

2

种植屋面排汽道、管道出屋面

图集号	辽2015J401
页号	B10

玻璃采光顶说明 C

1. 概述

1.1 本图册玻璃采光顶分为隐框、半隐框和隐框四面锥三种类型的构造做法, 均按框支撑玻璃设计, 可适应钢结构支撑和铝合金结构支撑体系。

1.2 半隐框玻璃采光顶即与屋面水径流方向平行的框为明框, 垂直的为隐框。

1.3 玻璃采光顶的排水坡度属结构找坡, 排水坡度一般不小于5%, 坡面与水平面的夹角以不大于45°(坡度100%)为宜。

2. 材料要求

2.1 采光顶的玻璃应采用安全玻璃, 宜采用夹层玻璃和夹层中空玻璃。玻璃原片可根据设计要求选用, 且单片厚度不宜小于6mm, 夹层玻璃的玻璃原片不宜小于5mm。当采用钢化玻璃时, 应满足《建筑用安全玻璃 第2部分: 钢化玻璃》GB15763.2的要求, 半钢化玻璃应满足《幕墙用钢化玻璃与半钢化玻璃》GB17841的要求, 钢化玻璃宜经过二次均质处理。

2.2 采光顶所采用夹层玻璃除应满足《建筑安全玻璃 第3部分: 夹层玻璃》GB15763.3的要求外, 尚应符合下列要求:

2.2.1 夹层玻璃宜为干法加工合成, 夹层玻璃的两片玻璃厚度相差不宜大于2mm。

2.2.2 夹层玻璃的胶片宜采用聚乙烯醇缩丁醛(PVB)胶片, PVB胶片的厚度不应小于0.76mm。

2.2.3 暴露在空气中的夹层玻璃边缘应进行密封处理。

2.3 采光顶所采用夹层中空玻璃除应符合上条和《中空玻璃》GB/T11944的有关规定外, 尚应符合下列要求:

2.3.1 中空玻璃气体层的厚度不应小于12mm。

2.3.2 中空玻璃的夹层面应在中空玻璃的下表面, 即在室内一侧。

2.3.3 中空玻璃宜采用双道密封结构。隐框或半隐框中空玻璃的二道密封应采用硅酮结构密封胶。

2.4 所有采光顶玻璃应进行磨边倒角处理。

2.5 玻璃采光顶支撑结构所选用的碳素结构钢和低合金高强度结构钢、耐候钢等应符合国家现行有关标准, 并按照设计要求做防腐处理。

2.6 不锈钢材宜采用奥氏体不锈钢, 且含镍量不应小于8%。

2.7 铝合金型材应符合《铝合金建筑型材》GB5237规定的质量要求, 其基材应采用高精级或超高精级。

2.8 密封材料

2.8.1 橡胶制品应符合《建筑橡胶密封垫 密封玻璃窗和镶板的预成型实心硫化橡胶材料规范》HG/T3100和《工业用橡胶板》GB/T5574的规定, 宜采用三元乙丙橡胶、氯丁橡胶及硅橡胶。

2.8.2 硅酮结构密封胶的性能, 应符合《建筑用硅酮密封胶》GB16776的规定。应依据结构荷载及变形选择应力—应变特性适用的产品, 应复验设计强度时的应变值、产品的相容性及粘结性。

玻璃采光顶说明 C(一)

图集号	辽2015J401
页号	C1

2.8.3 玻璃接缝密封胶应符合《幕墙玻璃接缝用密封胶》JC/T882的规定,宜选用25级低模量产品,且保证其位移能力大于接缝位移量。产品进场验收时,应检查产品级别和模量的符合性。

2.8.4 中空玻璃用一道密封胶应符合《中空玻璃用丁基热熔密封胶》JC/T914的规定,二道密封胶应符合《中空玻璃用弹性密封胶》JC/T486的规定;两道密封胶应相容。

3. 玻璃采光顶的物理性能指标

3.1 承载性能:承载性能分级指标S应符合表3.1并满足设计要求。

表 3.1 承载性能分级

分级代号	1	2	3	4	5	6	7	8	9
分级指标值 S/kPa	$1.0 \leq S < 1.5$	$1.5 \leq S < 2.0$	$2.0 \leq S < 2.5$	$2.5 \leq S < 3.0$	$3.0 \leq S < 3.5$	$3.5 \leq S < 4.0$	$4.0 \leq S < 4.5$	$4.5 \leq S < 5.0$	$S \geq 5.0$
注 1: 9级时需同时标注S的实测值。 注 2: S值为按GB/T15227—2007《建筑幕墙气密、水密、抗风压性能检测方法》进行试验时的安全检测压力差。 注 3: S值为最不利荷载效应组合值。 注 4: 分级指标值S为绝对值。									

3.1.1 采光顶的结构性能指标应按《建筑结构荷载规范》GB50009和《建筑抗震设计规范》GB50011规定的方法计算确定。

3.1.2 采光顶玻璃设计强度、承载能力的计算尚应符合《建筑玻璃应用技术规程》JGJ113的有关规定。

3.2 气密性能:玻璃采光顶整体气密性能分级指标应符合表3.2的规定。 q_A 为玻璃采光顶整体采用压力差为10Pa时的单位面积空气透量,以此作为玻璃采光顶整体气密性能分级指标。

表 3.2 采光顶整体气密性能分级

分级代号	1	2	3	4
分级指标值 $q_A/(m^3/(m^2 \cdot h))$	$4.0 \geq q_A > 2.0$	$2.0 \geq q_A > 1.2$	$1.2 \geq q_A > 0.5$	$q_A \leq 0.5$

3.3 水密性能:当玻璃采光顶所受风压取正值时,水密性能分级指标 ΔP 应符合表3.3的规定。

表 3.3 采光顶水密性能分级

分 级 代 号		3	4	5
分级指标值 $\Delta P/kPa$	固定部分	$1000 \leq \Delta P < 1500$	$1500 \leq \Delta P < 2000$	$\Delta P \geq 2000$
	可开启部分	$500 \leq \Delta P < 700$	$700 \leq \Delta P < 1000$	$\Delta P \geq 1000$
注 1: ΔP —水密性能试验中,严重渗漏压力差的前一级压力差。 注 2: 5级时需同时标注 ΔP 的实测值。				

3.4 热工性能：玻璃采光顶的热工性能应满足节能设计要求，其保温性能分级指标K应符合表3.4的规定。遮阳系数分级指标S/C应符合表3.5的规定。采光性能分级应符合表3.6的规定；采光顶传热系数、遮阳系数应符合表3.7的规定。

3.5 采光顶的空气声隔声性能应符合现行国家标准《民用建筑隔声设计规范》GB 50118的规定，并应满足建筑物的隔声设计要求。对声环境要求高的屋面宜采取构造措施，宜进行雨噪声测试，测试结果应满足设计要求。以空气计权隔声量Rw进行分级，其分级指标应符合表3.8的规定。

4. 对于使用结构性玻璃装配技术的玻璃采光顶（铝合金隐框玻璃采光顶），在选料同时（接缝处结构密封胶），必须将选定材料（铝合金型材、玻璃、玻璃垫条、垫杆等）送交胶供应商进行相容性试验与粘接性试验，此项工作应在注胶前60天提交样品，并将试验申请单、玻璃采光顶节点图一并提供胶供应商。

表 3.4 采光顶的保温性能分级

分级代号	1	2	3	4	5
分级指标值 K/[W/(m ² ·K)]	K>4.0	4.0≥K >3.0	3.0≥K >2.0	2.0≥K >1.5	K≤1.5
注：需同时标注K的实测值。					

表 3.5 采光顶的遮阳系数分级

分级代号	1	2	3	4	5	6
分级指标值S _C	0.9≥S _C >0.7	0.7≥S _C >0.6	0.6≥S _C >0.5	0.5≥S _C >0.4	0.4≥S _C >0.3	0.3≥S _C >0.2

表 3.6 采光顶采光性能分级

分级代号	1	2	3	4	5
分级指标值T _r	0.2≤T _r 0.3	0.3≤T _r 0.4	0.4≤T _r <0.5	0.5≤T _r <0.6	T _r ≥0.6
注：T _r —透射漫射光照度与漫射光照度之比。5级时需同时标注T _r 的实测值。					

表 3.7 公共建筑采光顶的传热系数限值

围护结构	区域	传热系数[W/(m ² ·K)]
		体型系数≤0.4
采光顶	严寒地区A区	≤2.5
	严寒地区B区	≤2.6
注：本表选自《采光顶与金属屋面技术规程》JGJ255-2012表4.5.1-1.		

玻璃采光顶说明 C（三）

图集号	辽2015J401
页 号	C3

表 3.8 采光顶的空气声隔声性能分级

分级代号	2	3	4
分级指标值 R_w (dB)	$30 \leq R_w < 35$	$35 \leq R_w < 40$	$R_w \geq 40$
注：4级时需同时标注 R_w 的实测值。			

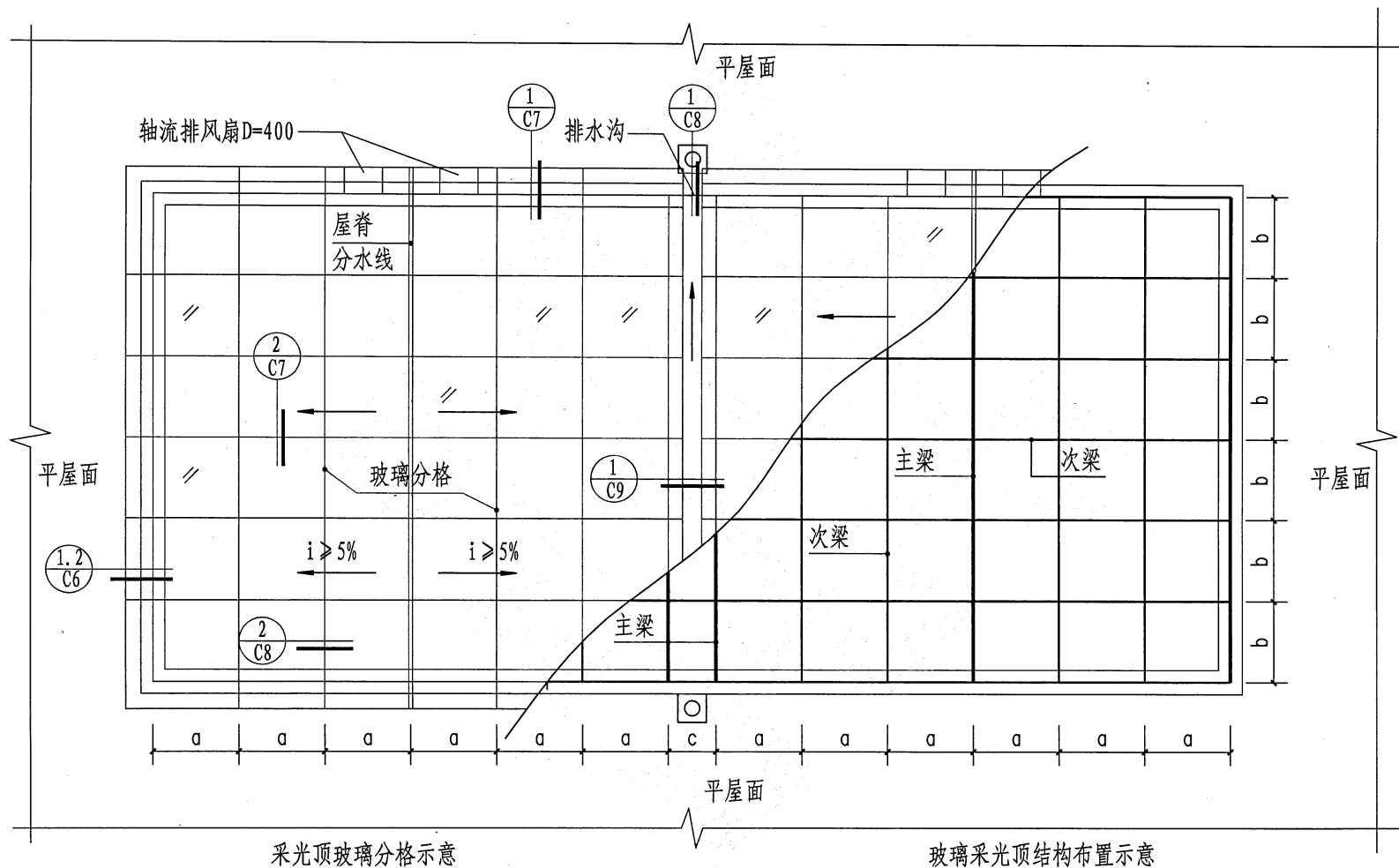

隐框双坡玻璃采光顶构造详图索引

隐框双坡玻璃采光顶构造详图索引

图集号	辽2015J401
页号	C5

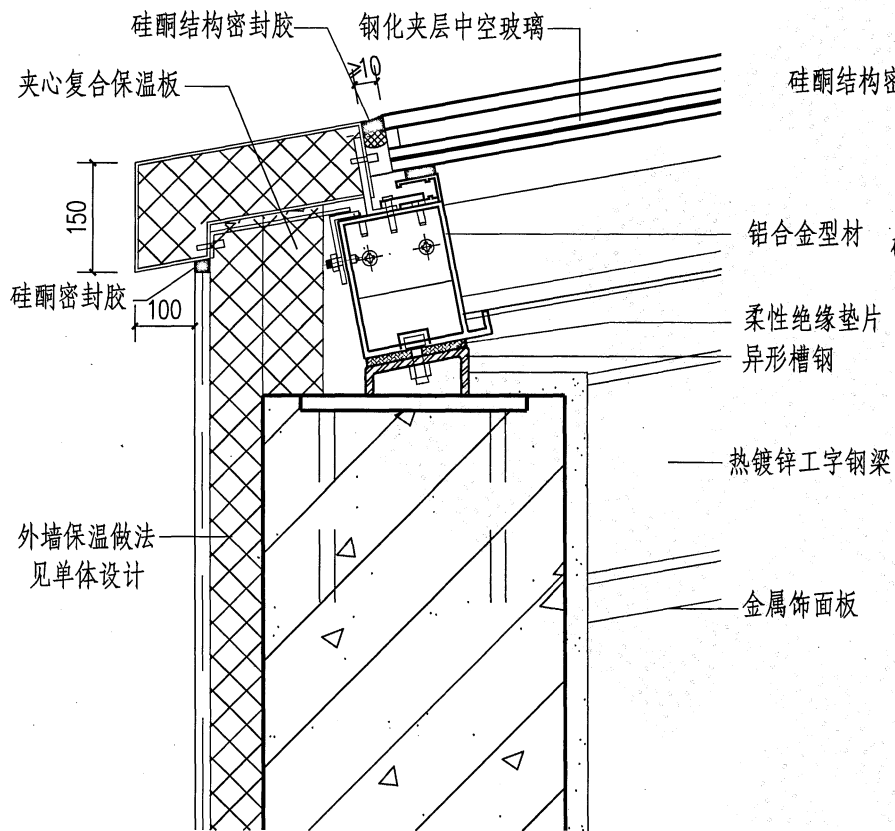

①

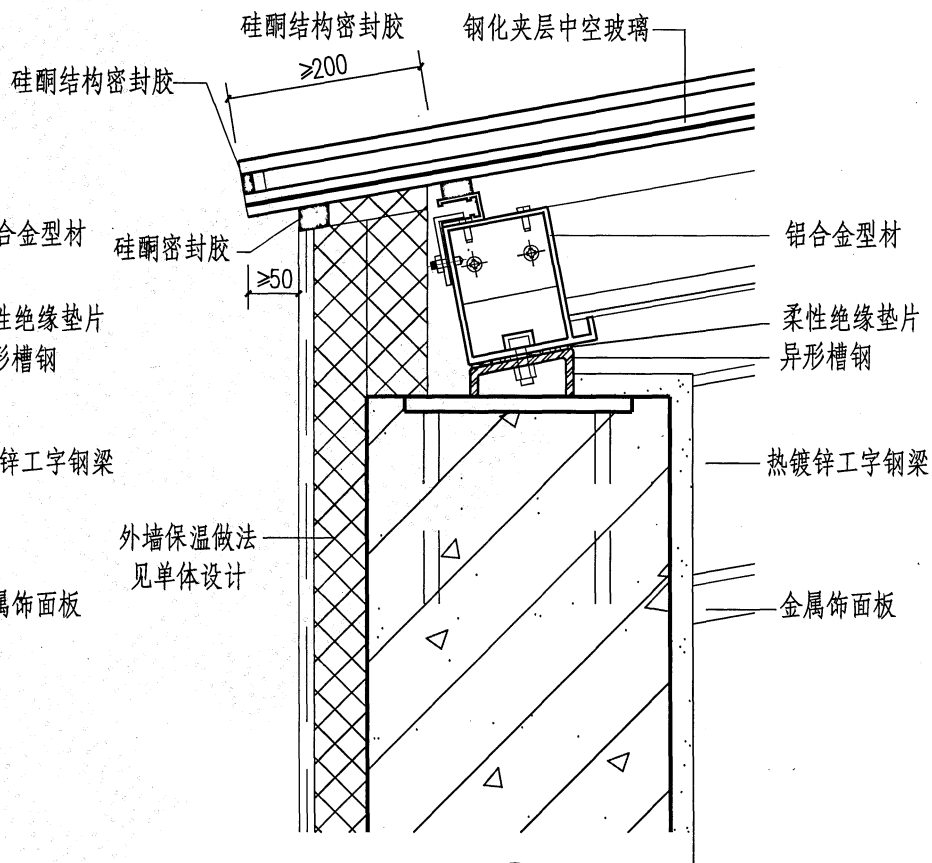

②

隐框双坡采光顶节点 (一)

图集号	辽2015J401
页 号	C6

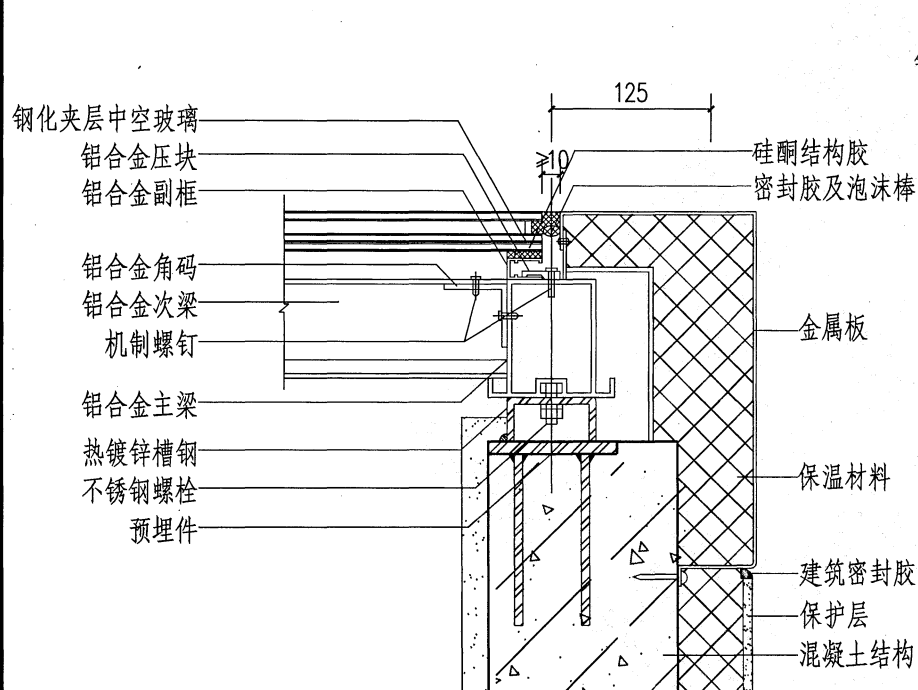

①

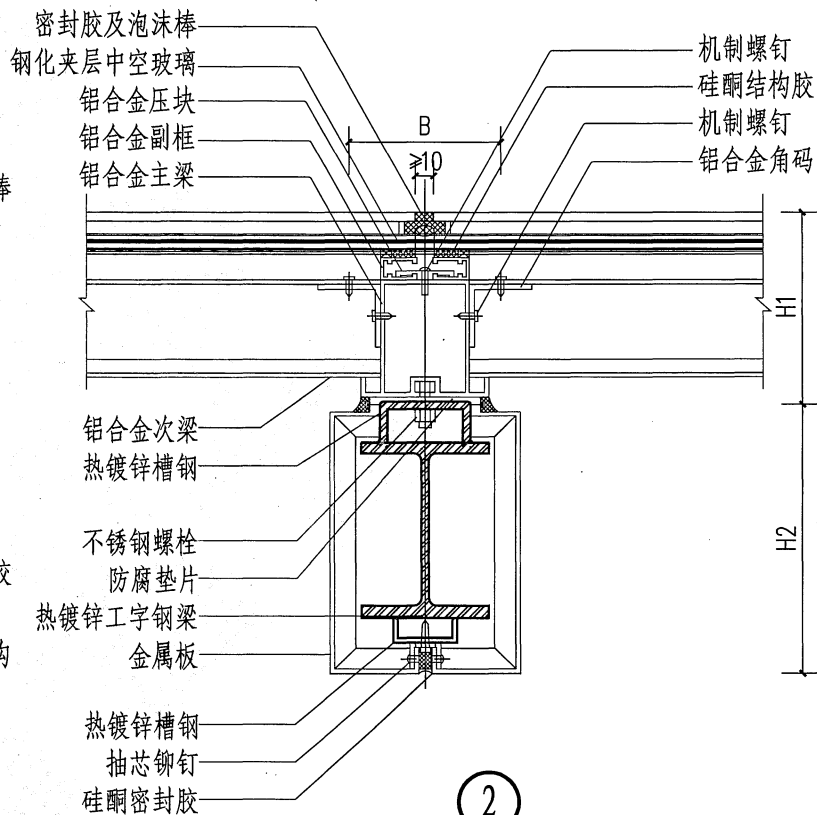

②

注：“B、H1、H2”详见单体工程设计，保温层做法详见单体工程设计。

隐框双坡采光顶节点（二）

图集号	辽2015J401
页号	C7

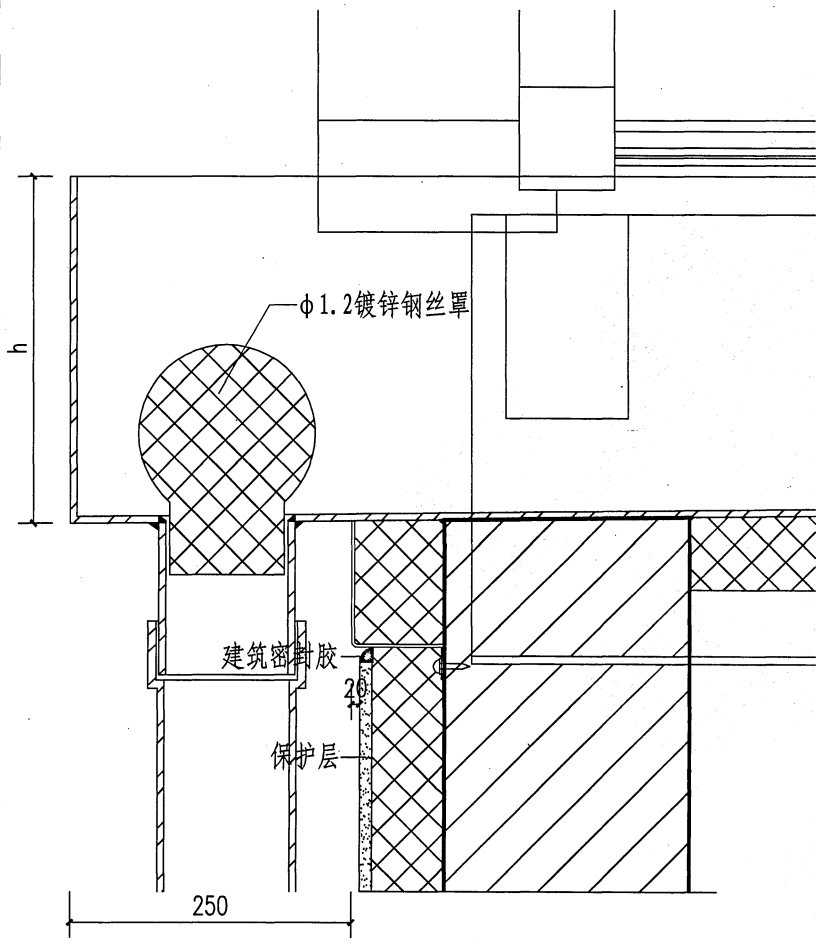

1

注：“B”、“H1”、“H2”及排水沟深h见单体工程设计，保温层做法详见单体工程设计。

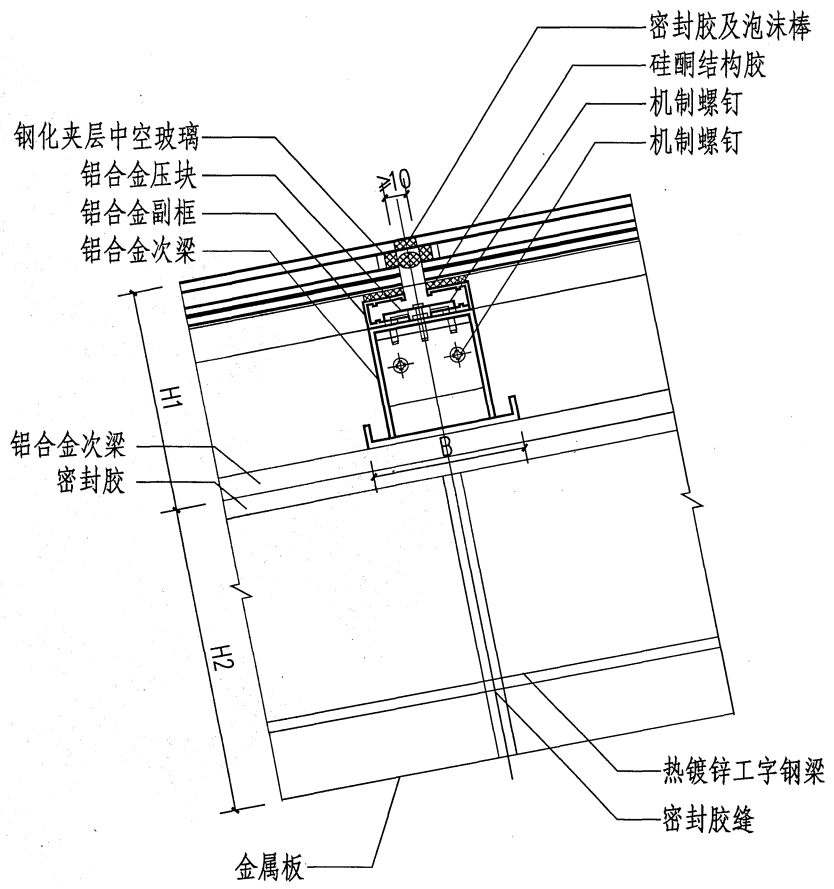

2

隐框双坡采光顶节点（三）

图集号	辽2015J401
页 号	C8

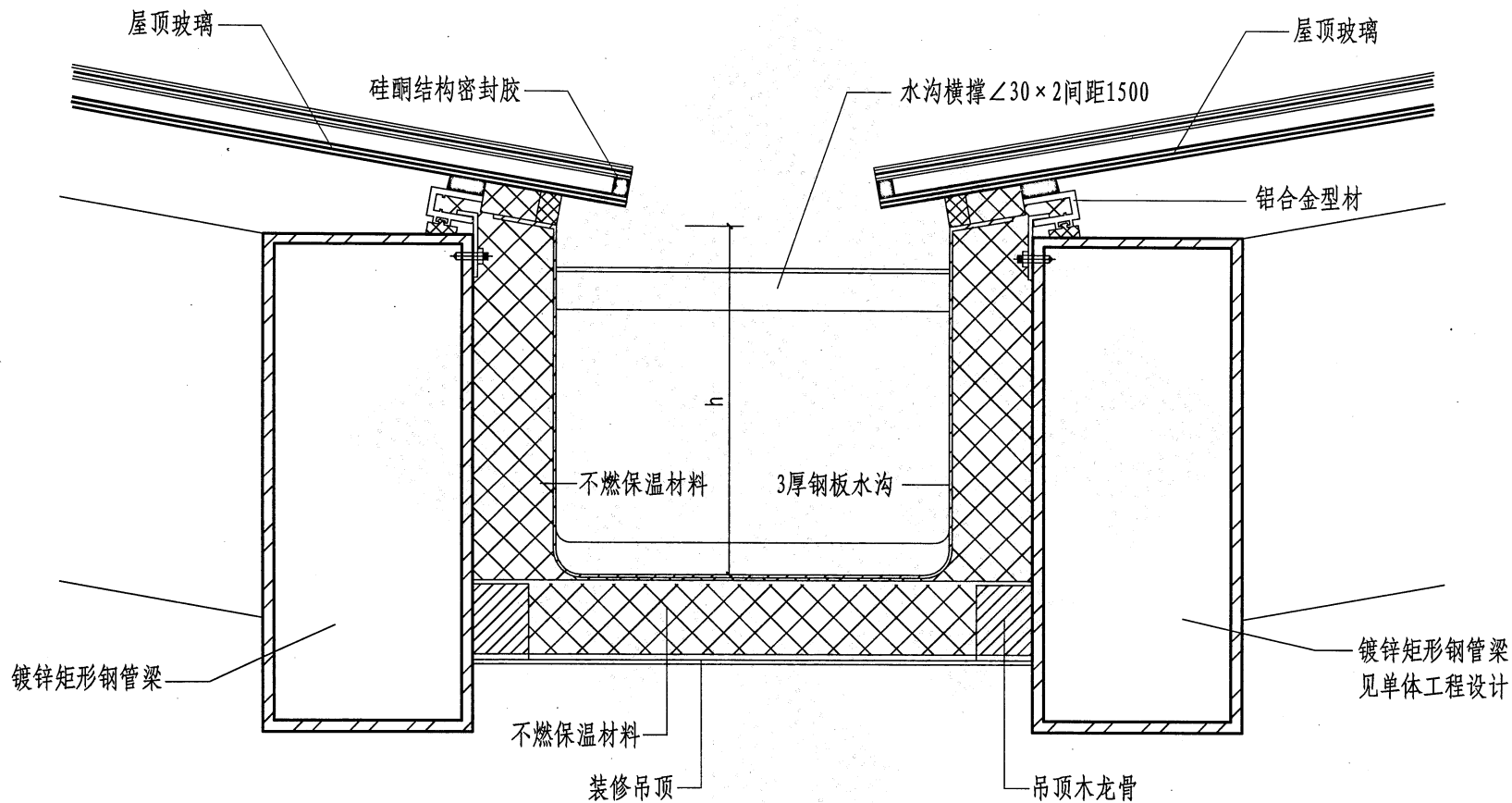

注: 1. 水沟深“h”及矩形钢管梁见单体工程设计。
2. 金属表面油漆涂刷见单体工程设计。

隐框双坡采光顶节点 (四)

图集号	辽2015J401
页号	C9

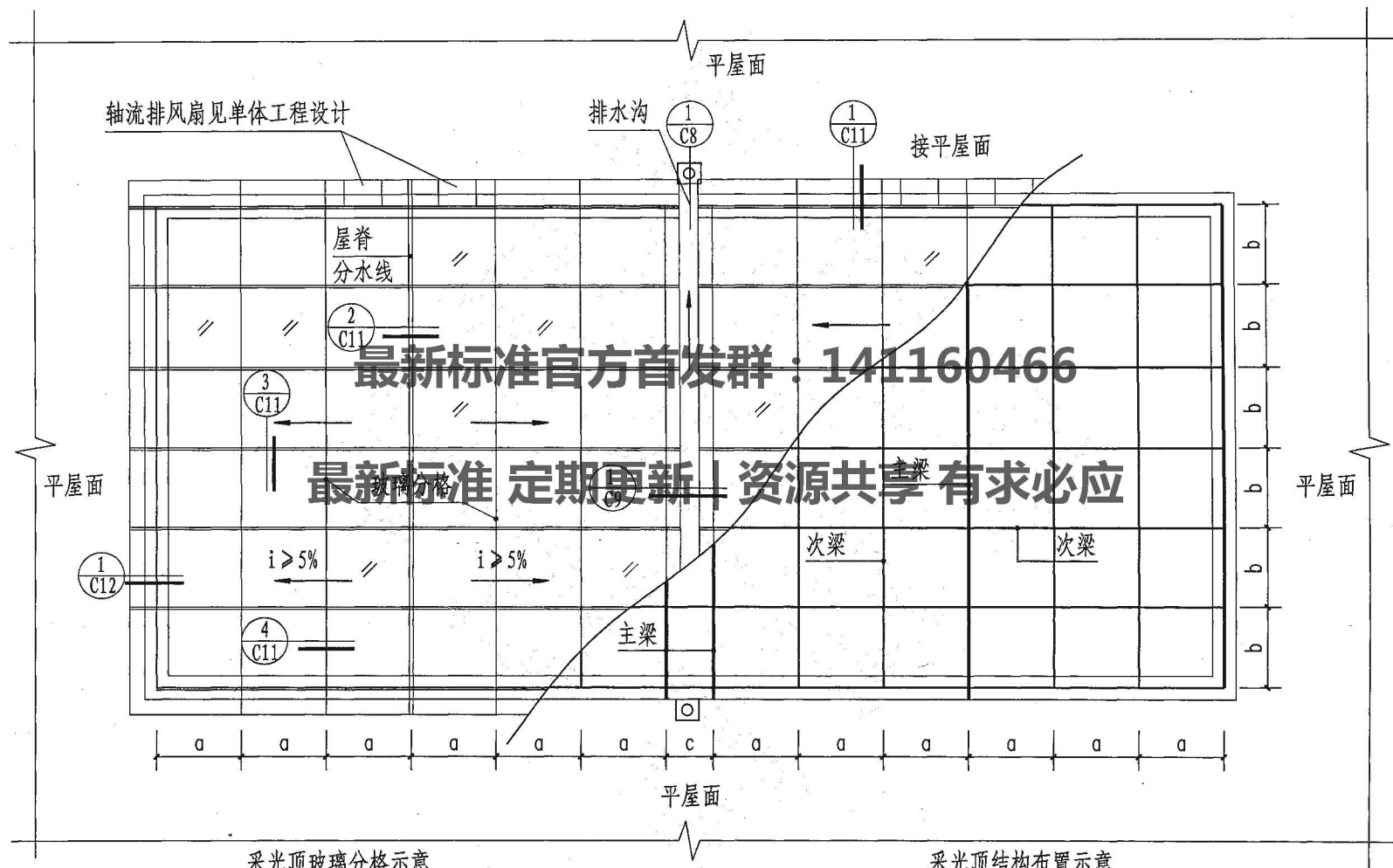

采光顶玻璃分格示意

半隐框玻璃采光顶详图索引

采光顶结构布置示意

半隐框玻璃采光顶详图索引

图集号	辽2015J401
页号	C10

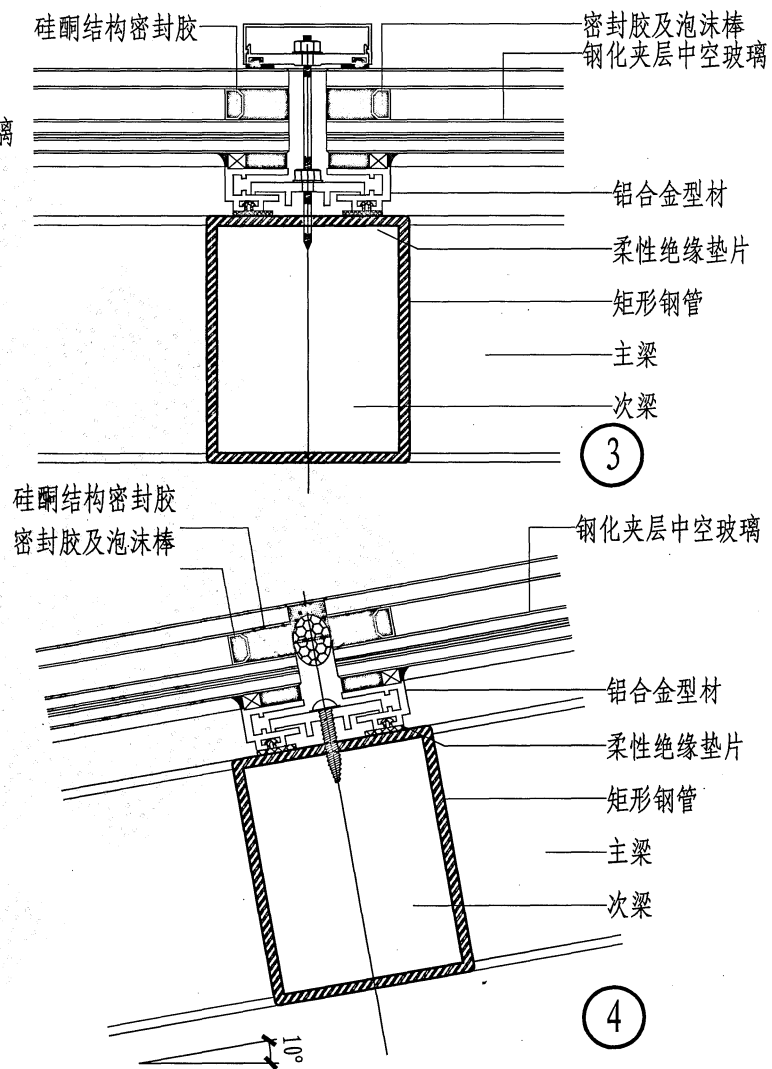
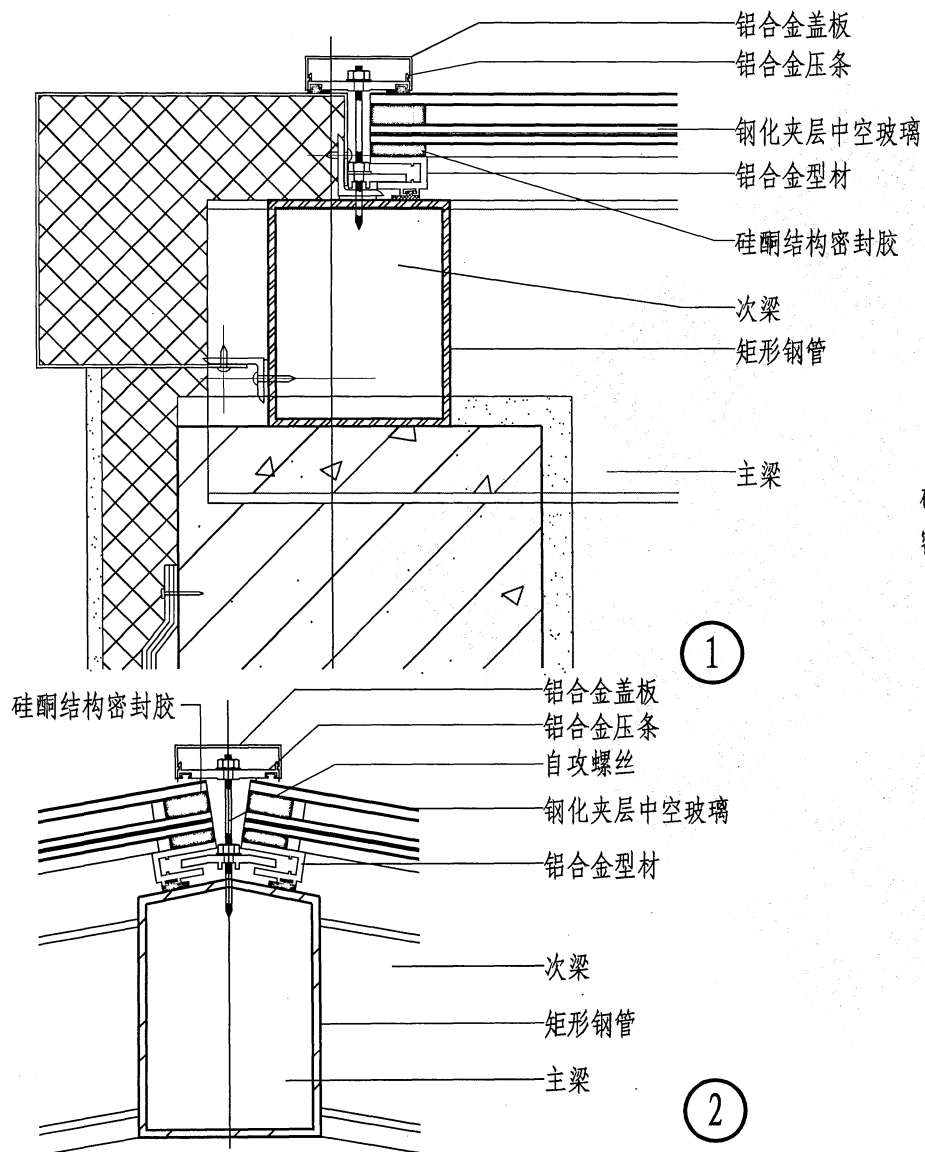

半隐框玻璃采光顶节点 (一)

图集号	辽2015J401
页 号	C11

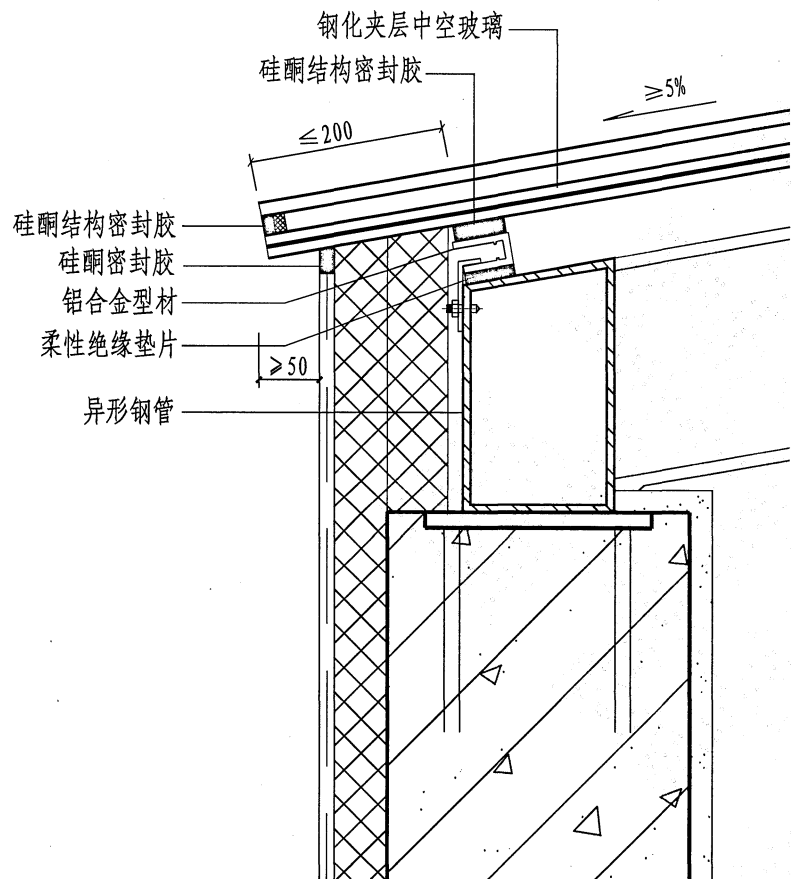

①

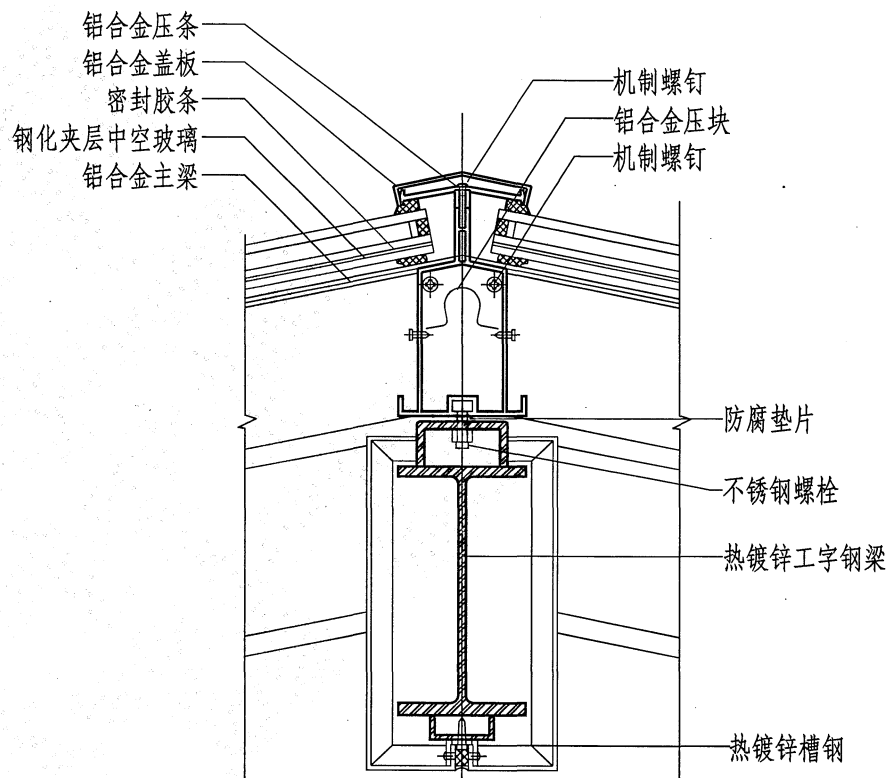

②

注：1. 屋面保温、防水详见具体工程设计。

半隐框玻璃采光顶节点（二）

图集号	辽2015J401
页号	C12

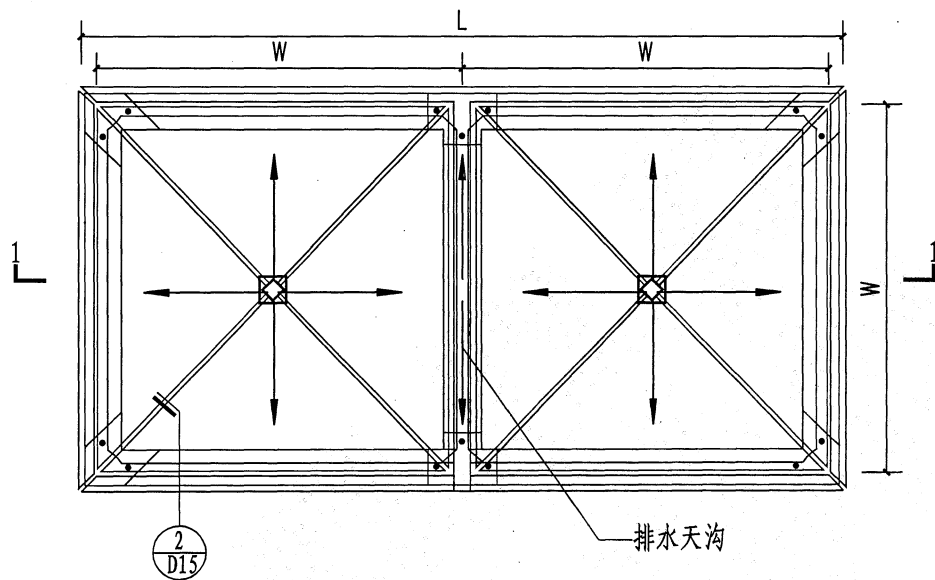

隐框四面锥采光顶平面示意图

- 注: 1. 图中W代表单元四面锥跨度, “L”代表长度, “ α ”代表采光顶顶面与水平面夹角。本例采光顶由2个底面为正方形单元组合而成, “W”为2700, “L”为5400, “ α ”为 15° 。
2. 支承形式: 四棱锥整体制作, 其底边固定于混凝土梁上。

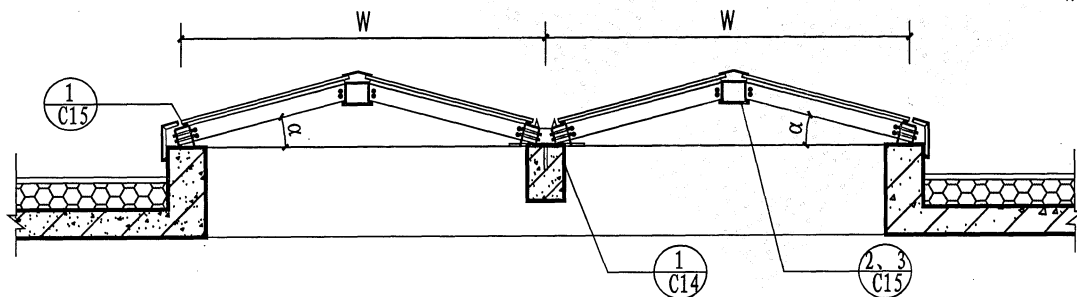

1-1剖面图

隐框四面锥采光顶节点 (一)

图集号	辽2015J401
页号	C13

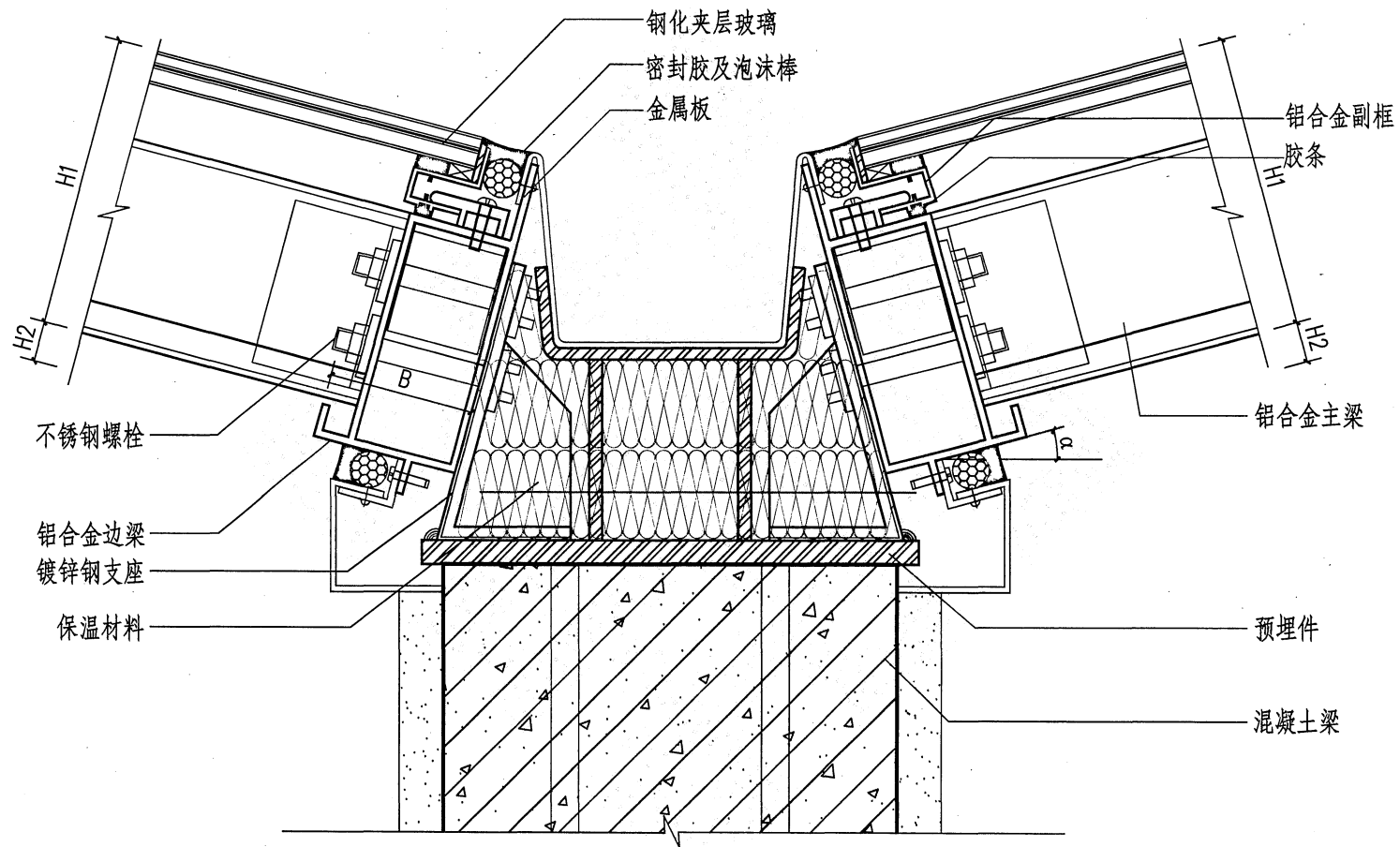

隐框四面锥采光顶节点 (二)

图集号	辽2015J401
页 号	C14

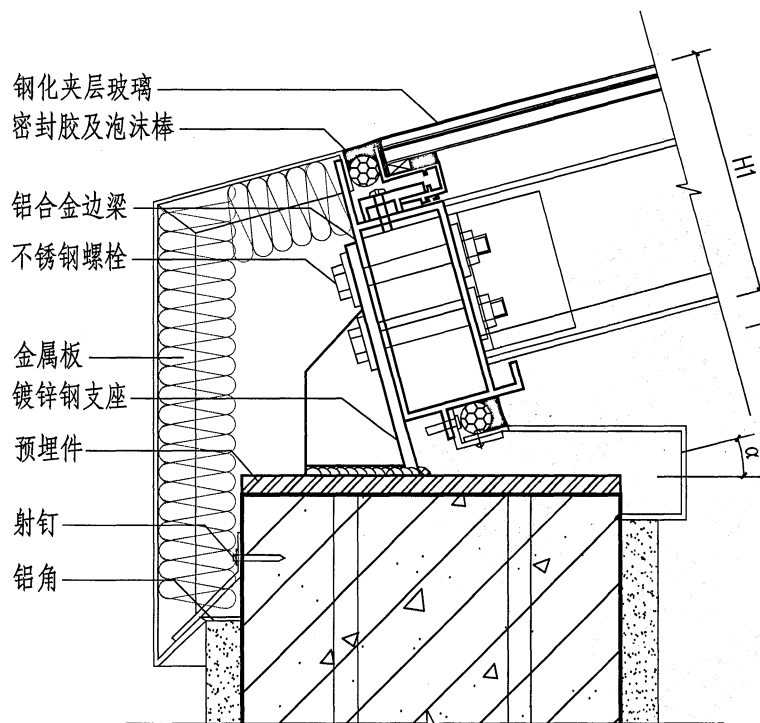

1

注：“H1”、“H2”、“α”、“β”详见单体工程设计。

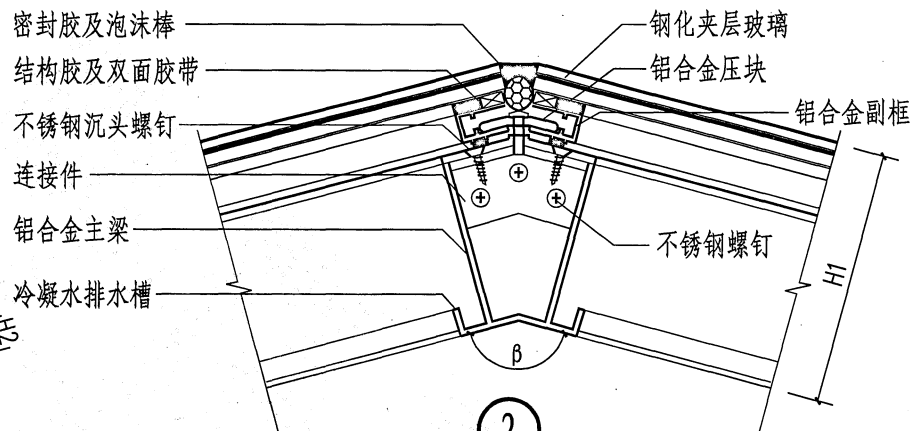

2

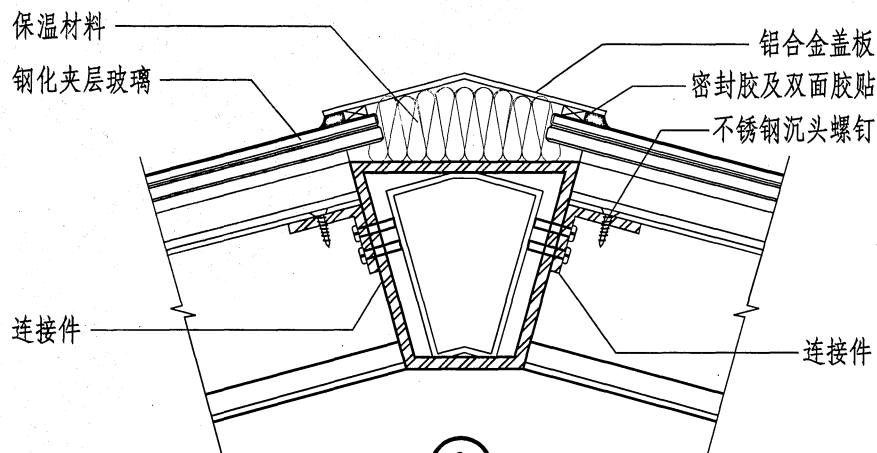

3

隐框四面锥采光顶节点（三）

图集号	辽2015J401
页号	C15

屋面排水构造说明 D

1. 建筑屋面排水分为有组织排水和无组织排水, 有组织屋面雨水排放系统又分为压力流(虹吸式)和重力流(87、65型斗和堰流式斗)。传统常用的镀锌薄钢板制作和成品PVC屋面雨水外排放系统当属堰流式斗。

2. 一般建筑屋面有组织排水宜采用87、65型雨水斗系统或堰流式斗系统。

3. 虹吸式雨水排放系统是利用具有虹吸作用的雨水斗将雨水排放的方式由一般重力流方式改变为压力流方式, 可比一般重力流方式多吸纳大量的雨水, 因而具有加大汇水面积, 减少水落口, 缩小管径, 可采用无坡度的水平管系等多种优点。大型屋面(5000m²/以上)若为内排水, 且在屋面溢流不会造成损害时, 可采用虹吸式雨水排放系统。

4. 虹吸式雨水排放系统一般由给排水工程师和供应厂商配合设计, 然后向建筑师提出配合设计资料, 由建筑师在屋顶平面设计时确定雨水斗的位置和安装构造详图。

5. 设计选用虹吸式雨水斗, 应符合中华人民共和国城镇建设行业标准《虹吸雨水斗》CJ/T245的要求。

6. 采用钢筋混凝土檐沟、天沟时, 其净宽不应小于300mm, 并应满足敷贴保温层及安装雨水口所需的宽度要求, 分水区处最小深度不应小于100mm。

7. 无组织排水适用于低层建筑: 三层及三层以下, 或檐高不大于10m的建筑屋面。

8. PVC、UPVC外落水管严寒地区严禁使用。

屋面排水构造说明 D

图集号	辽2015J401
页 号	D1

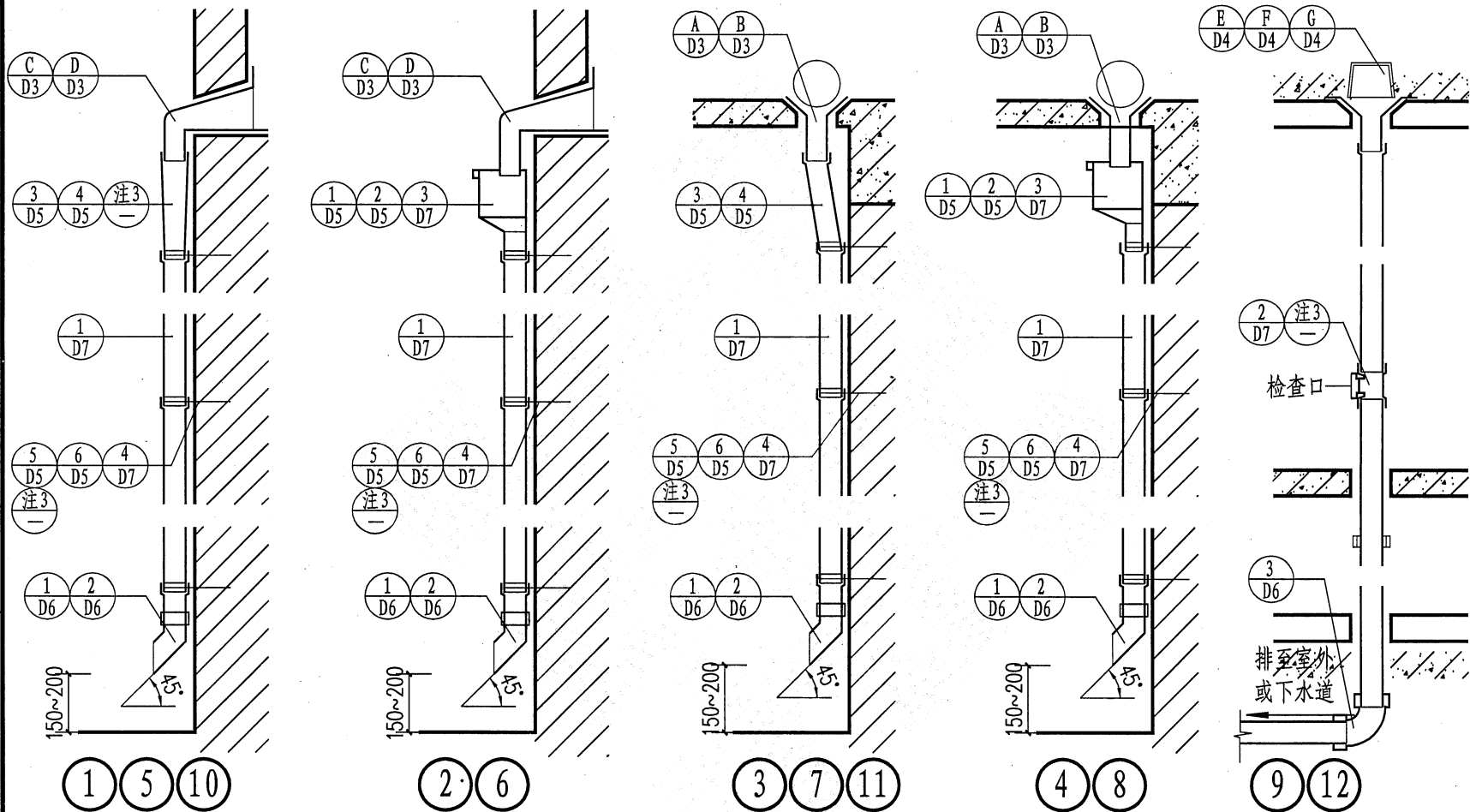

注: 1. ①②③④为镀锌钢板雨水管。⑤⑥⑦⑧⑨为UPVC雨水管。⑩⑪⑫为钢雨水管。

2. 镀锌钢板雨水管刷防锈漆, 接头用插口。钢雨水管焊接刷防锈漆。

3. 钢管雨水管的管子、弯头、检查口及固定件均有成品, 与一般排水管道相同, 本图集不再绘详图。

4. ⑩⑫为内排水系统。

屋面排水系统示意

图集号 辽2015J401

页号 D2

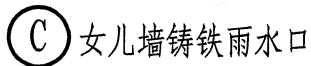
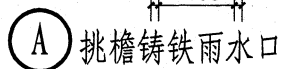

D3

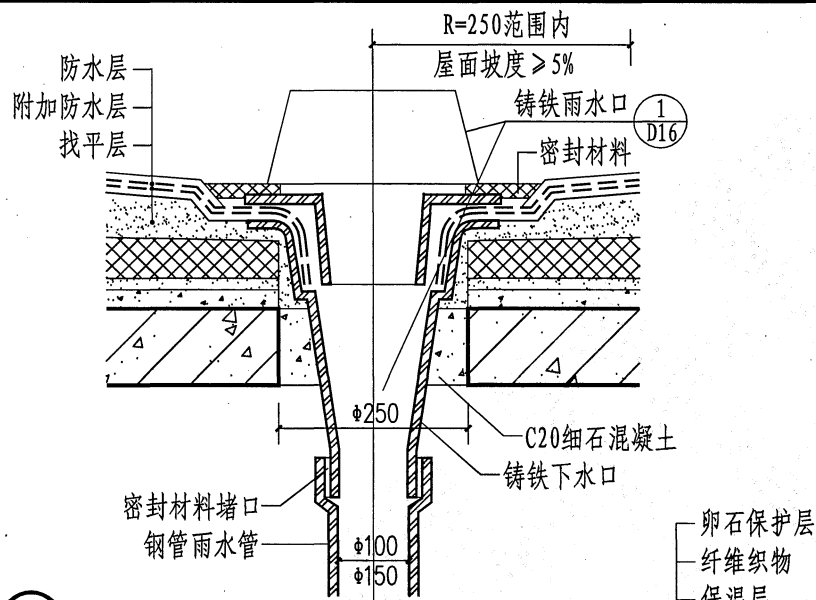

E 内排水铸铁雨水口

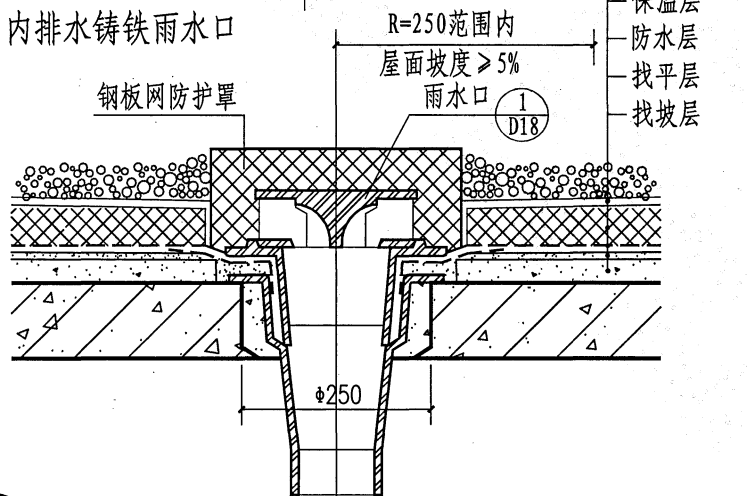

G 倒置式屋面内排水雨水口

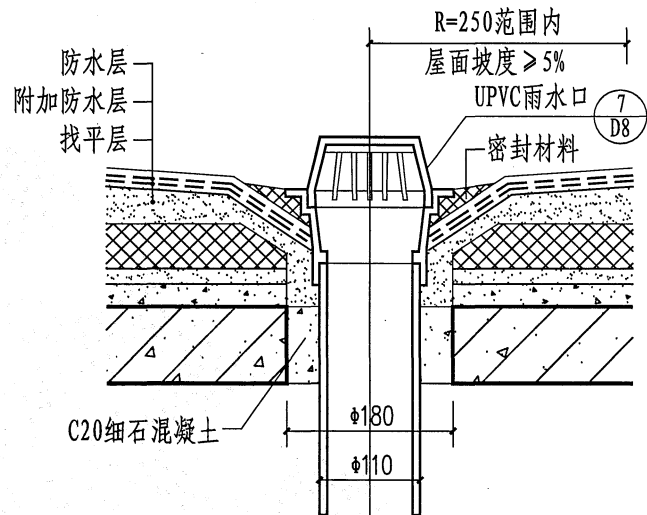

F 内排水UPVC雨水口

注：常用雨水管内径为 $\phi 100$ ，内排水管为 $\phi 100$ 及 $\phi 150$ 两种规格。
UPVC雨水管中没有 $\phi 150$ 雨水斗，可将UPVC $\phi 160$ 直管与铸铁下水口连接。
内雨水管检查口每层设一个。

雨水管安装详图

图集号	辽2015J401
页号	D4

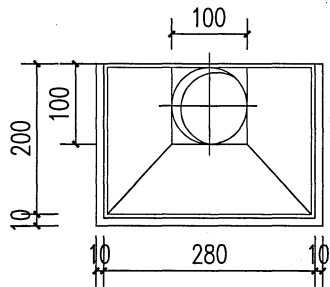
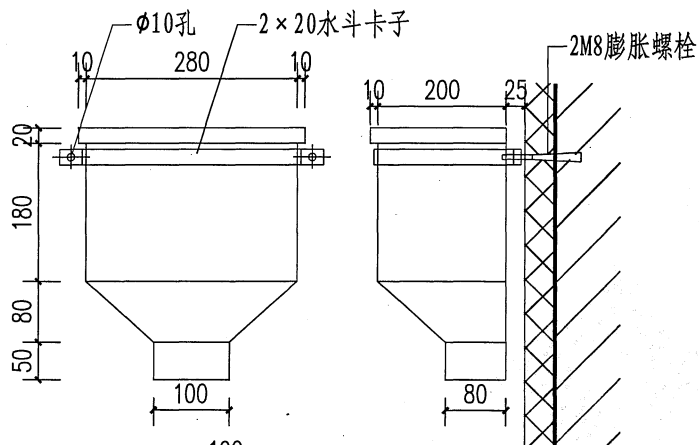

1

100

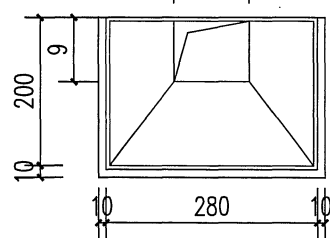

2

注: 1. ①②为镀锌钢板水斗。
2. 本页镀锌钢板0.75厚。

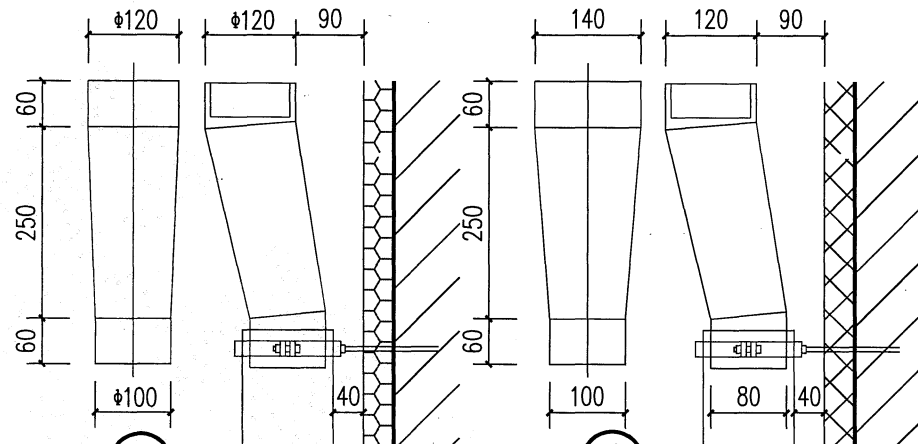

3 圆雨水接口

4 方雨水接口

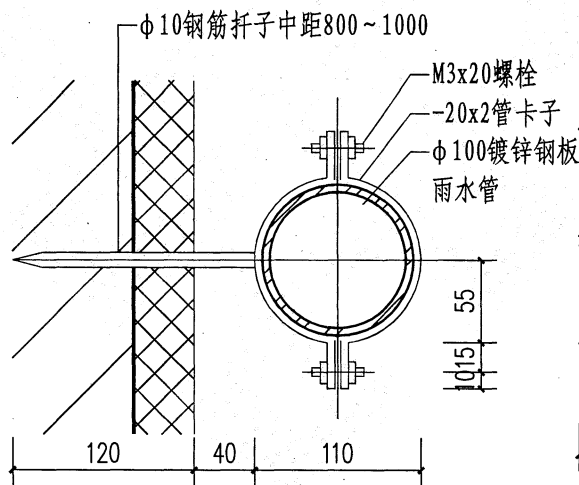

5 圆雨水管及卡子

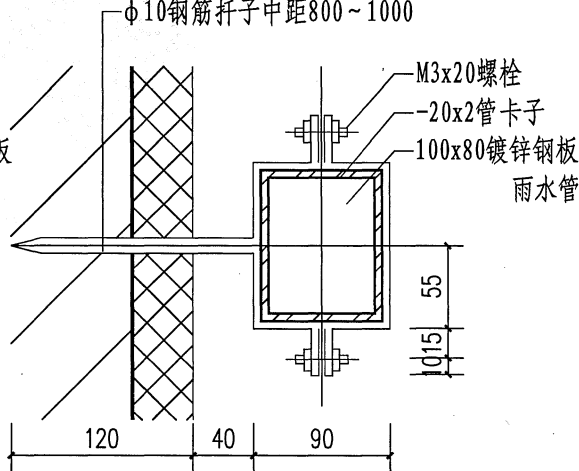

6 方雨水管及卡子

镀锌钢管雨水管详图

图集号	辽2015J401
页号	D5

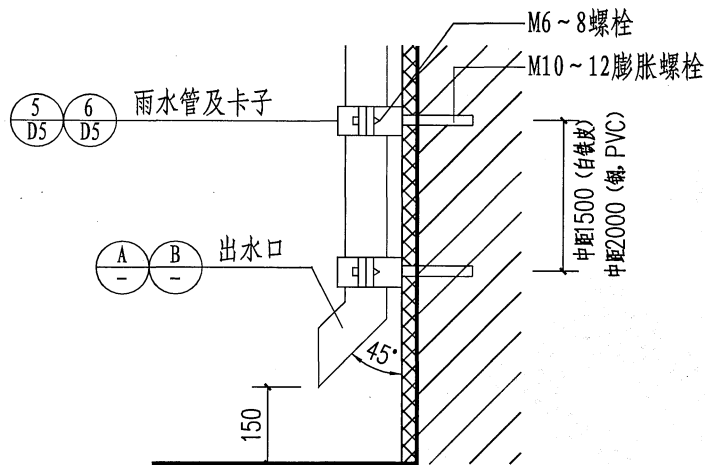

① 外排镀锌钢板管底出水口

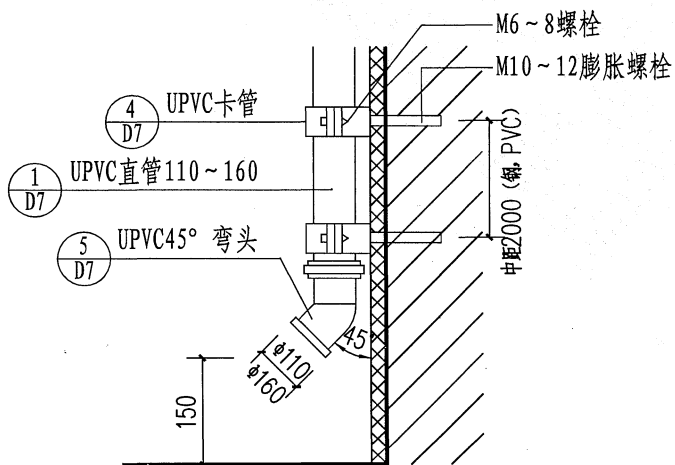

② 外排UPVC管底出水口

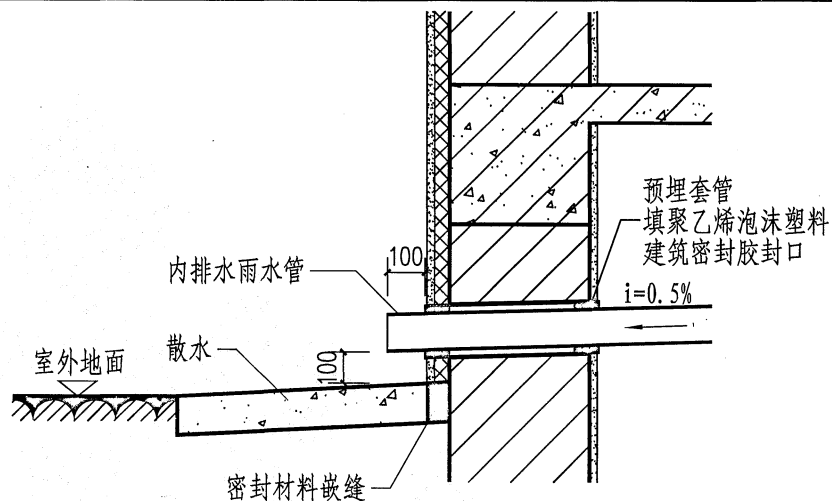

③ 内排水管出水口
(严寒地区北向不宜采用)

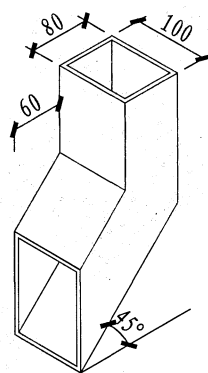

A 外排镀锌钢板管底方(圆)出水口
注: 镀锌钢板0.6厚。

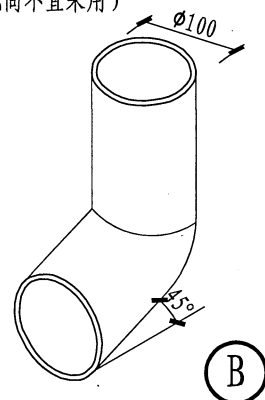

B

管底出水口

图集号	辽2015J401
页号	D6

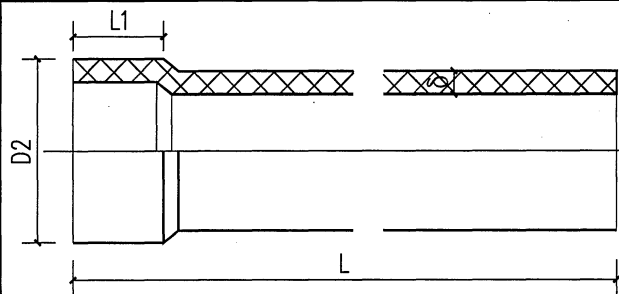

管径D1	D2	L	L1	δ
110	110.75	4000	61	3.2
160	160.35	4000	86	3.2

① UPVC直管

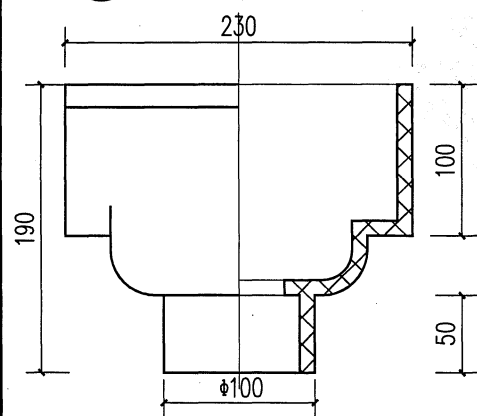

③ UPVC方雨水斗

名称	管径D	φ1		φ2		B	L
		孔径	螺栓	孔径	螺栓		
UPVC管卡	110	φ10.5	M10	φ6.5	2M6	158	87
	160	φ13.0	M12	φ9.0	2M8	230	117

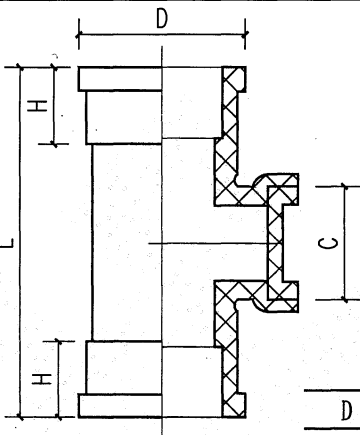

② UPVC检查口

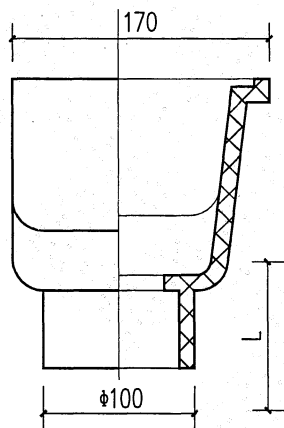

④ UPVC卡管

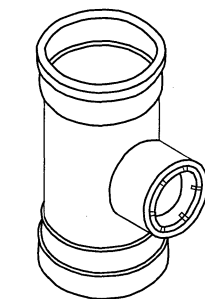
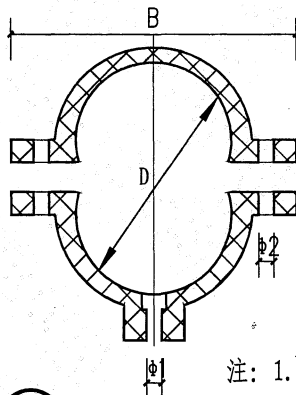

UPVC检查口透视

D	H	L	C
110	50	230	75
160	60	280	75

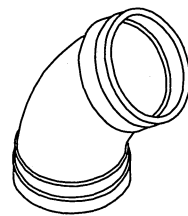

UPVC45°弯头透视

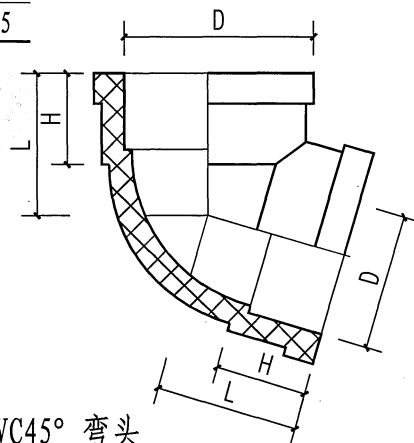

⑤ UPVC45°弯头

注: 1. UPVC管材、管件是以聚氯乙烯树脂为主要原料的硬聚氯乙烯塑料制品。
2. UPVC雨水管仅有圆管。UPVC管卡φ1螺栓为膨胀螺栓。

UPVC雨水管零件(一)

图集号	辽2015J401
页号	D7

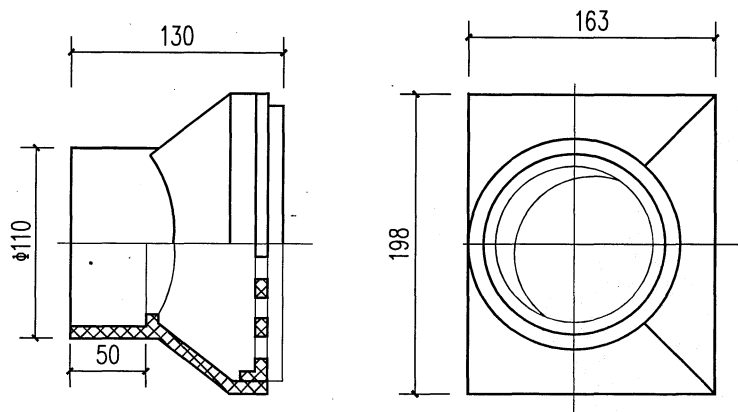

⑥ UPVC外雨水口

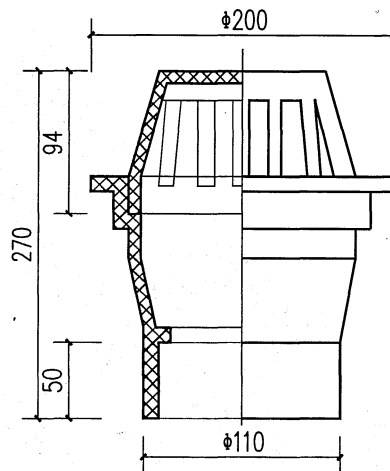

⑦ UPVC雨水口

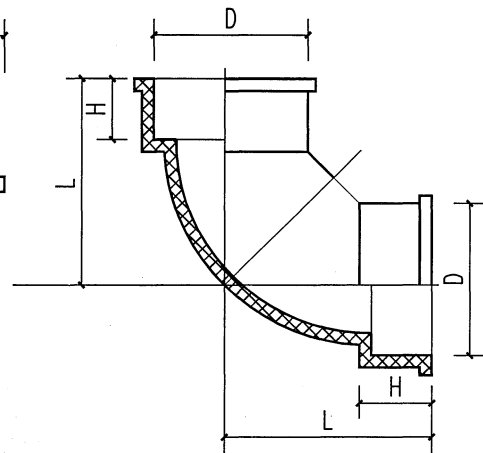

⑧ UPVC90° 弯头

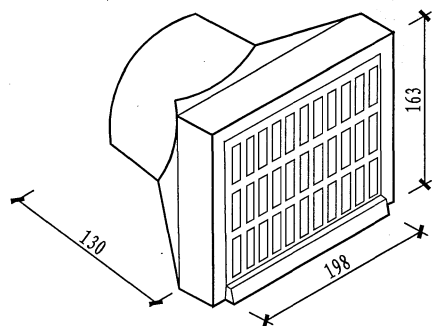

UPVC外雨水口透视

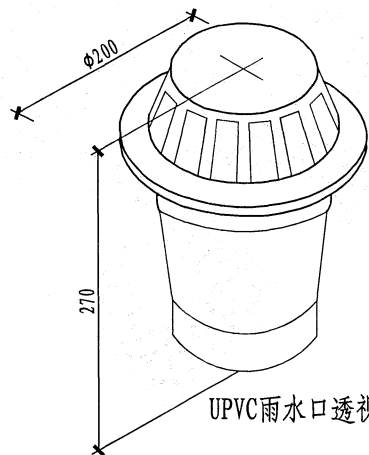

UPVC雨水口透视

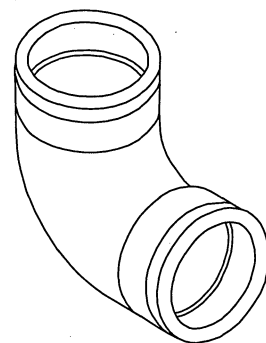

UPVC90° 弯头透视

名称	D	H	L
UPVC	110	50	160
90° 弯头	160	60	208

UPVC雨水管零件 (二)

图集号	辽2015J401
页 号	D8

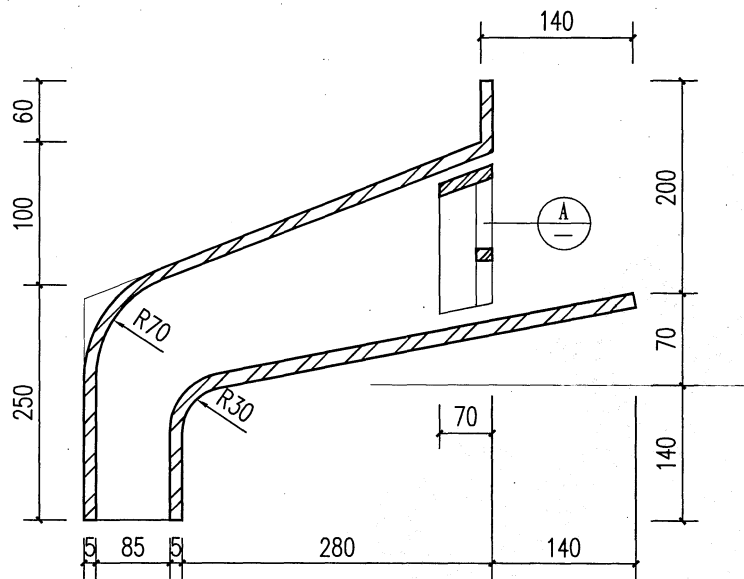

1-1剖面

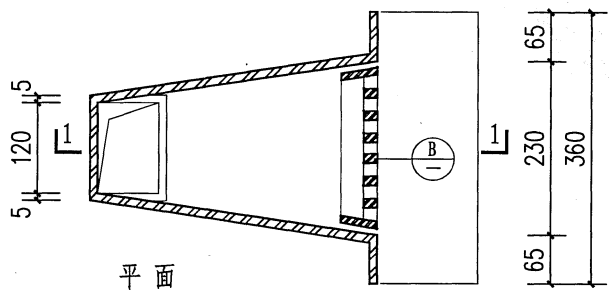

平面

外雨水口篦子

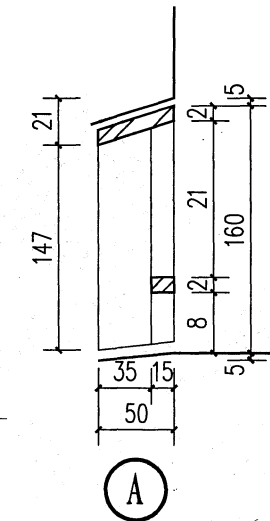

A

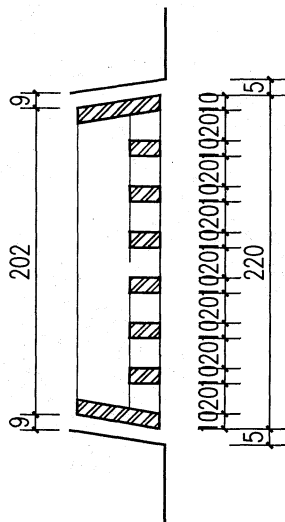

B

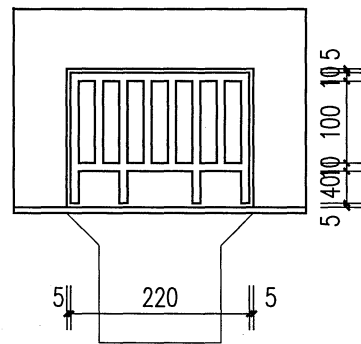

立面

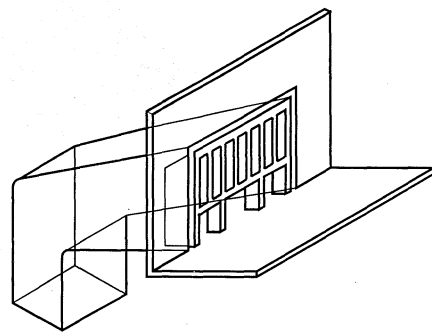

注: 1.雨水口、篦子均用灰口铸铁制作, 要求外形尺寸准确, 表面平整。

2. 安装篦子前先将卷材粘牢，再将篦子压入，必须对口严密。

铸铁堰流式雨水口

图集号	辽2015J401
页 号	D9

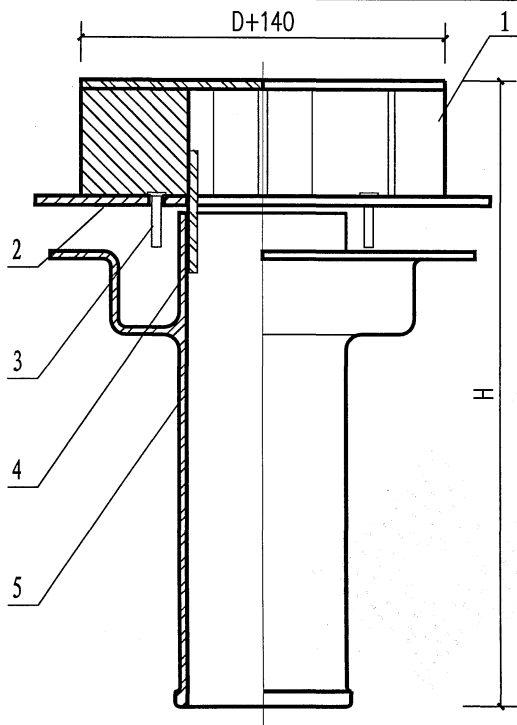

部件材料表

编号	部件名称及规格	材料	单位	数量	备注
1	导流罩	Q235-A	个	1	见第D13页
2	压板	Q235-A	个	1	见第D13页
3	固定螺栓 M8 L=50	-	个	4	GB5780-86
4	定位柱 $\phi 6$ L=80	Q235-A	个	4	-
5	铸铁短管	HT150	个	1	见第D11页
6	钢制短管 (I 型)	Q235-A	个	1	见第D12页
7	钢制短管 (II 型)	Q235-A	个	1	见第D12页

① 铸铁短管雨水斗总装配图

注：其他材质短管装配参照铸铁短管。

尺寸、重量表

序号	公称直径 DN	D (mm)		H (mm)			重量 (kg)		
		铸铁短管	钢制短管	铸铁短管	I 型钢制短管	II 型钢制短管	铸铁短管	I 型钢制短管	II 型钢制短管
1	75 (80)	75	79	397	397	377	11.67	12.47	12.27
2	100	100	104	407	407	387	14.87	15.97	15.67
3	150	150	154	432	432	412	22.07	24.77	24.17
4	200	200	207	447	447	427	26.66	30.38	29.50

87型雨水斗总装配图

图集号	辽2015J401
页 号	D10

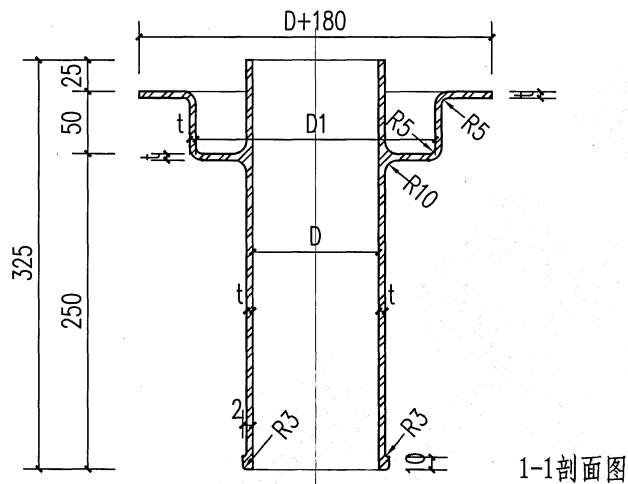

1-1剖面图

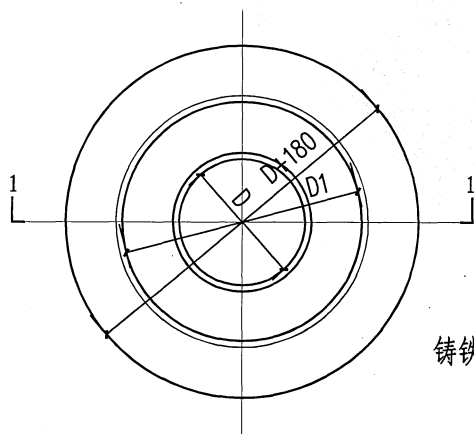

铸铁短管平面图

铸铁短管尺寸、重量表

序号	管径	D (mm)	D1 (mm)	t (mm)	重量 (kg)
1	75	75	155	5	5.6
2	100	100	182	5	6.8
3	150	150	232	6	11.3
4	200	200	297	6	13.2

说明：本短管采用HT150铸铁铸造。

87型雨水斗铸铁短管

图集号	辽2015J401
页 号	D11

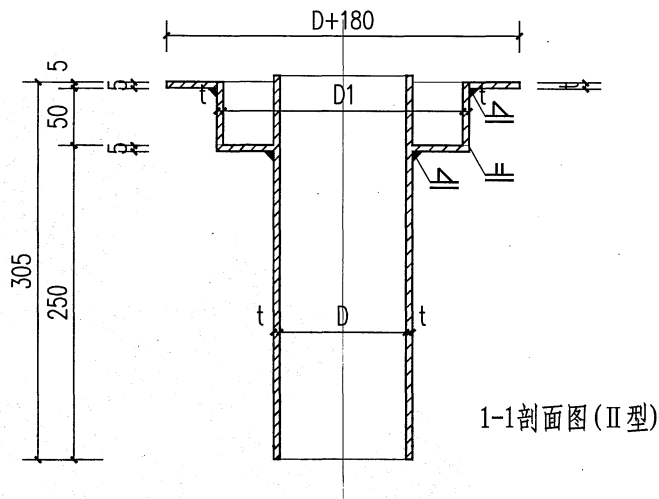
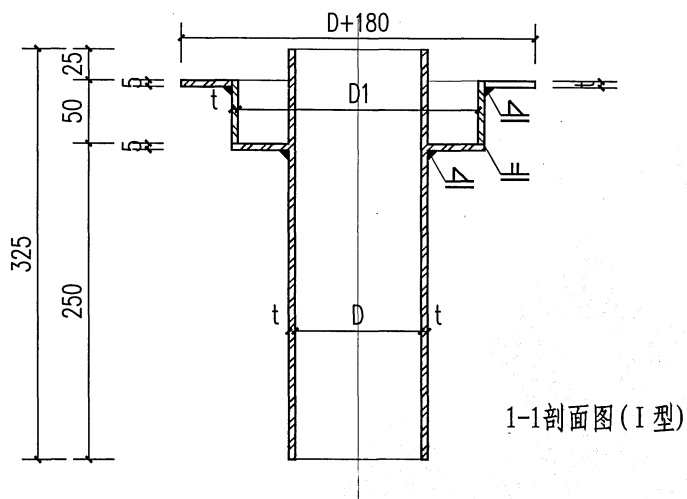

钢制短管尺寸、重量表

序号	公称直径 DN	D (mm)	D1 (mm)	t (mm)	重量 (kg)	
					I 型	II 型
1	80	79	158	5	6.2	6.0
2	100	104	184	5	7.6	7.3
3	150	154	231	7	13.7	13.1
4	200	205	289	7	23.2	22.1

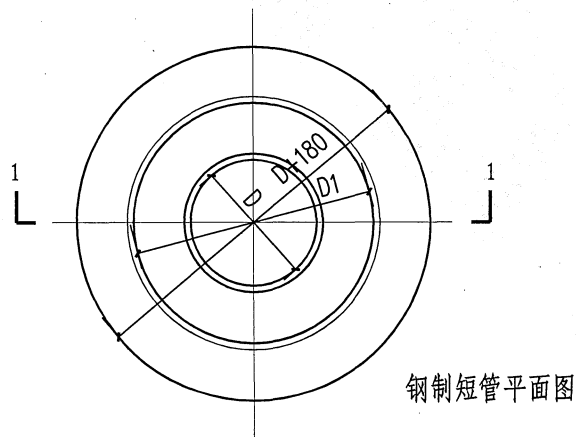

- 说明: 1. 雨水斗铸铁短管可制造或购买, 有困难时可改用钢制短管。
 2. II型钢制短管仅适用于轻钢结构屋面钢板天沟内安装。
 3. 零件采用热轧无缝钢管和Q235-1钢板制造。

87型雨水斗钢制短管

图集号 辽2015J401
 页 号 D12

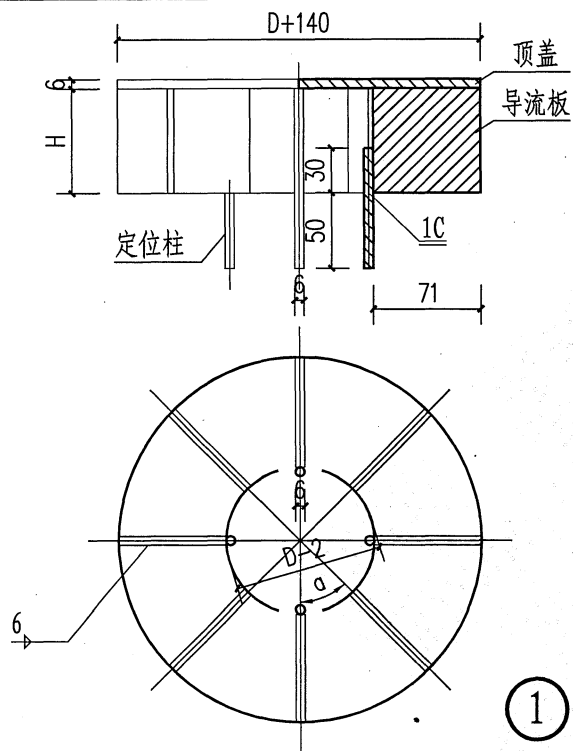

① 导流罩

尺寸、重量表

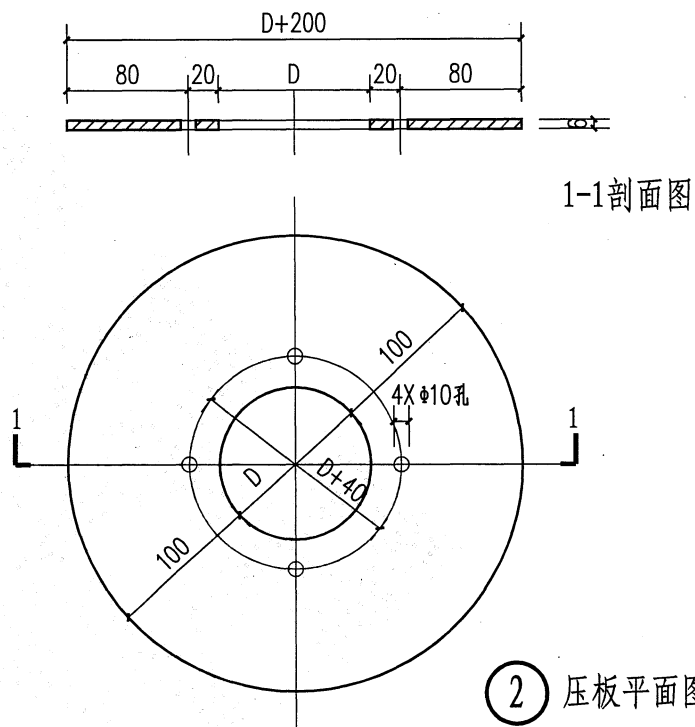

② 压板平面图

序号	公称直径DN		D (mm)		H (mm)	导流罩重量 (kg)		压板重量 (kg)		定位柱重量 (kg)	总重量 (kg)		导流板	
	铸铁短管	钢制短管	铸铁短管	钢制短管		铸铁短管	钢制短管	铸铁短管	钢制短管		铸铁短管	钢制短管	数量 (个)	a
1	75	80	75	79	60	3.3	3.4	2.6	2.7	0.07	5.97	6.17	8	45°
2	100	100	100	104	70	4.9	5.1	3.0	3.0	0.07	7.97	8.17	12	30°
3	150	150	150	154	95	6.9	7.1	3.7	3.8	0.07	10.67	10.97	12	30°
4	200	200	202	219	110	8.9	9.1	4.7	4.8	0.07	13.67	13.97	12	30°

说明: 零件采用Q235-A钢板制造。

87型雨水斗导流罩、压板

图集号	辽2015J401
页 号	D13

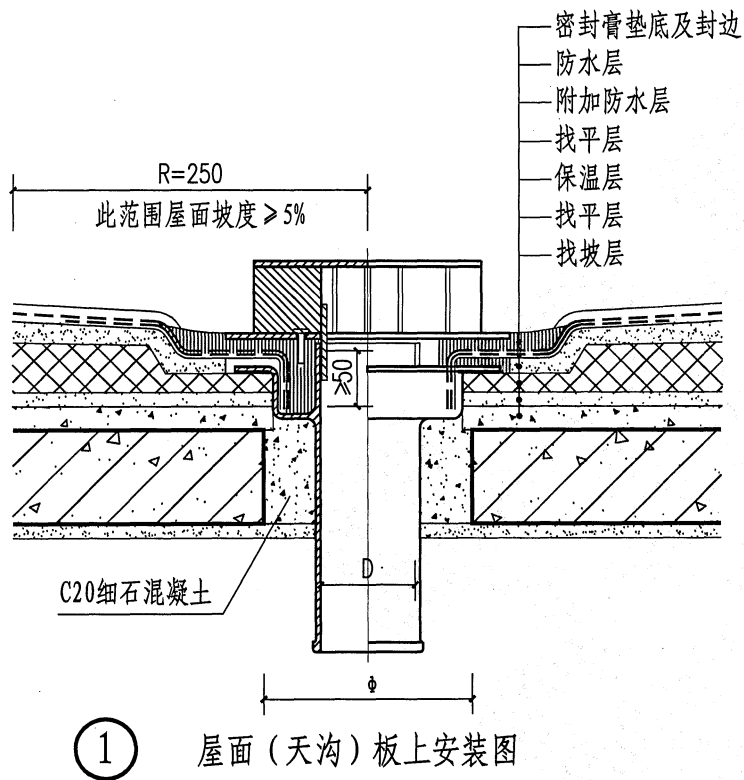

- 说明: 1. 本图适用于87型雨水斗安装图。卷材、涂膜防水屋面。
2. 雨水斗安装时, 将防水卷材弯入短管承口, 填满防水密封膏后, 即将压板盖上并插入螺栓使压板固定, 压板底面应与短管顶面相平、密合。
3. 附加防水层采用防水涂膜铺设二层胎体增强材料, 共2~3mm。铺贴时, 应按上图所示方法裁剪。
4. 本图适用于保温不上人屋面。

屋面(天沟)板留洞尺寸表 (mm)

雨水斗公称直径 DN	75 (80)	100	150	200
雨水斗短管内径 D	75 (79)	100 (104)	150 (154)	202 (207)
屋面(天沟)板留洞 φ	195	220	270	320

注: 表中括号内为钢制短管尺寸。

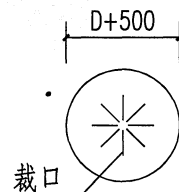

雨水口附加防水层叉面裁剪图

87型雨水斗安装图

图集号 辽2015J401
页号 D14

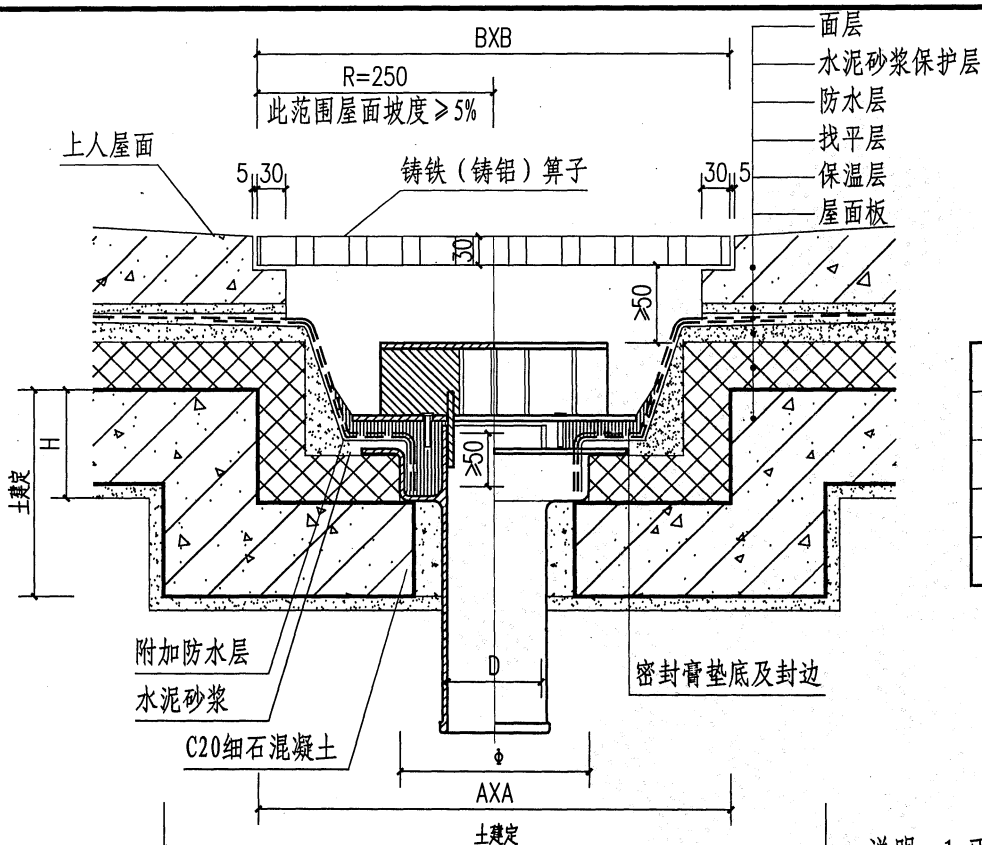

① 上人屋面雨水斗安装图
(屋面板局部下凹)

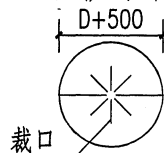

② 附加防水层叉面裁剪图

安装尺寸表 (mm)

序号	DN	ϕ	H	A × A	B × B
1	75 (80)	195	≥ 100	360 × 360	450 × 450
2	100	220	≥ 120	400 × 400	500 × 500
3	150	270	≥ 140	450 × 450	550 × 550
4	200	320	≥ 160	500 × 500	600 × 600

- 说明: 1. 雨水斗安装时, 将防水卷材弯入短管承口, 填满防水密封膏后, 即将压板盖上并插入螺栓使压板固定, 压板底面应与短管顶面相平、密合。
2. 附加防水层采用防水涂膜铺设二层胎体增强材料, 共2~3mm。铺贴时, 应按上图所示方法裁剪。
3. 铸铁 (铸铝) 算子为成品件, 也可用钢制雨水算子代替。
4. 本图适用于卷材、涂膜防水上人屋面。

87型雨水斗下沉式安装图

图集号	辽2015J401
页号	D15

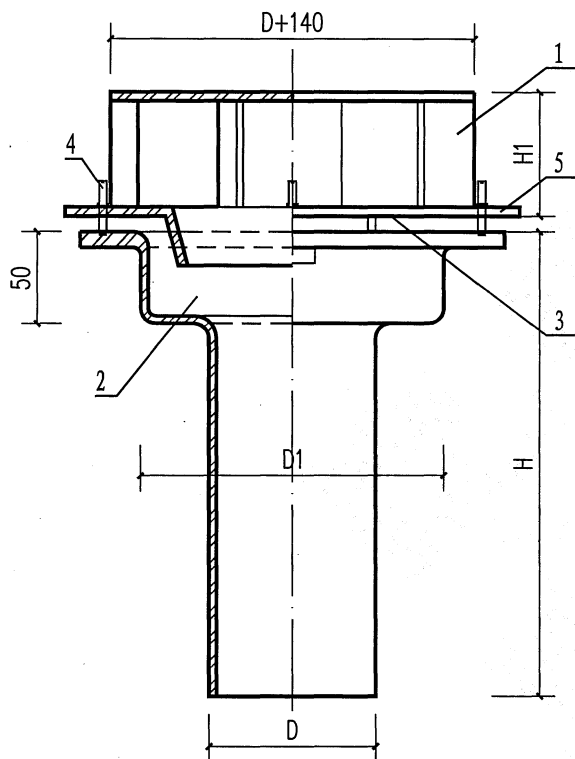

① 87改进型雨水斗装配图

零件明细表

序号	部件名称	材料	单位	数量	备注
1	导流罩	HT150	个	1	由厂家 配套供应
2	斗座	HT150	个	1	
3	带槽螺钉	不锈钢	个	4	
4	槽头紧定螺栓	不锈钢	个	4	
5	防水压环	HT150	个	1	

尺寸、重量表

序号	公称直径 DN	D (mm)	D1 (mm)	H (mm)	H1 (mm)	重量 (kg)
1	50	52	142	300	50	6.84
2	75	76	165	300	60	8.10
3	100	102	195	300	70	12.50
4	150	152	253	300	95	16.50
5	200	202	307	300	110	21.10

说明: 1. 本图为铸铁材质, 也可采用钢制、铸铝、不锈钢材质。
2. 铸铝材质尺寸可与铸铁相同, 不锈钢材质可选用2~3mm厚钢板。
3. 本雨水斗水力条件、泄流量同87型雨水斗。

87改进型雨水斗装配图

图集号	辽2015J401
页 号	D16

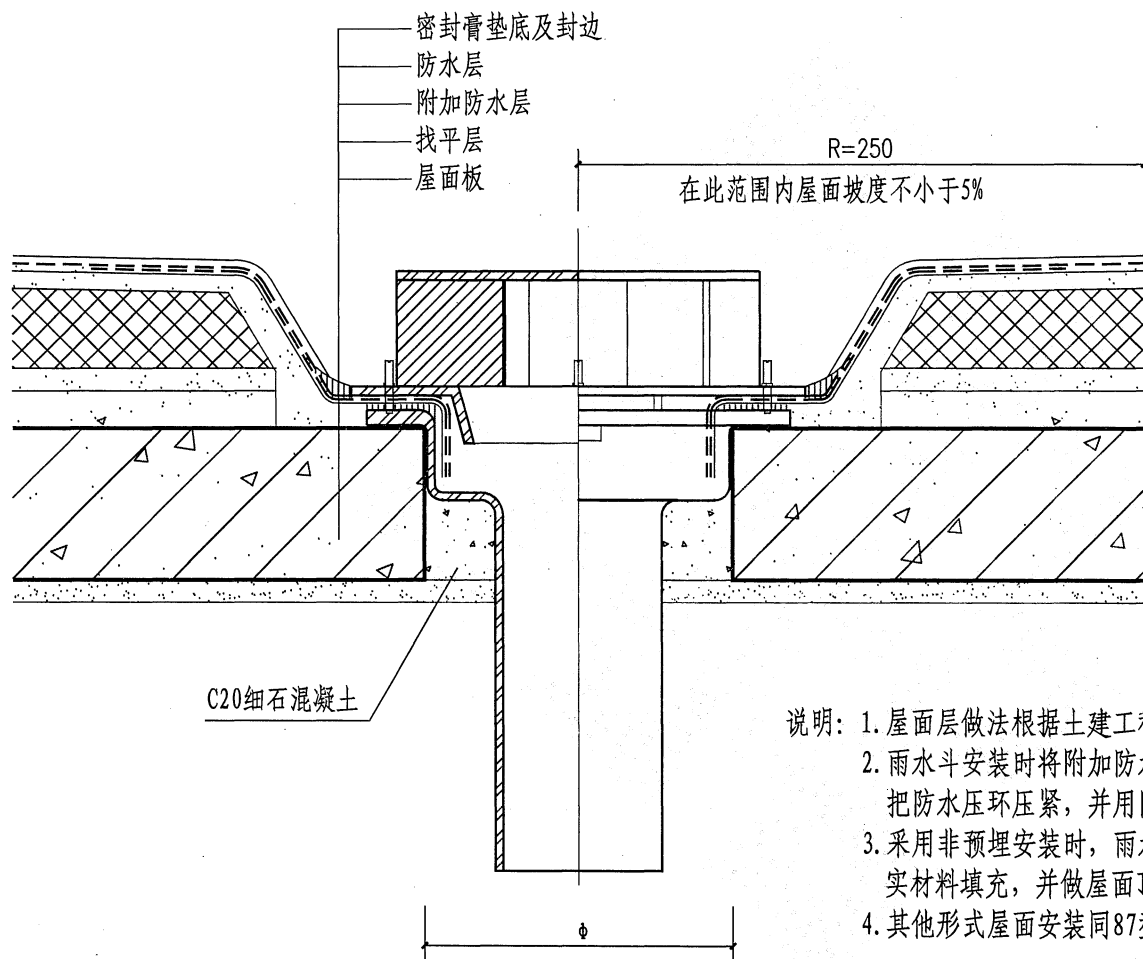

安装尺寸表 (mm)

序号	型号	φ
1	87Ⅱ-DN75	205
2	87Ⅱ-DN100	235
3	87Ⅱ-DN150	285
4	87Ⅱ-DN200	340

- 说明: 1. 屋面做法根据土建工程设计施工。
 2. 雨水斗安装时将附加防水层的涤纶布、防水卷材弯入斗座, 用固定螺栓把防水压环压紧, 并用防水密封胶做封边处理。
 3. 采用非预埋安装时, 雨水斗安装完后, 斗体四周应用水泥砂浆或其他密实材料填充, 并做屋面顶板找平。
 4. 其他形式屋面安装同87型雨水斗。

① 87改进型雨水斗安装图

87改进型雨水斗安装图

图集号	辽2015J401
页 号	D17

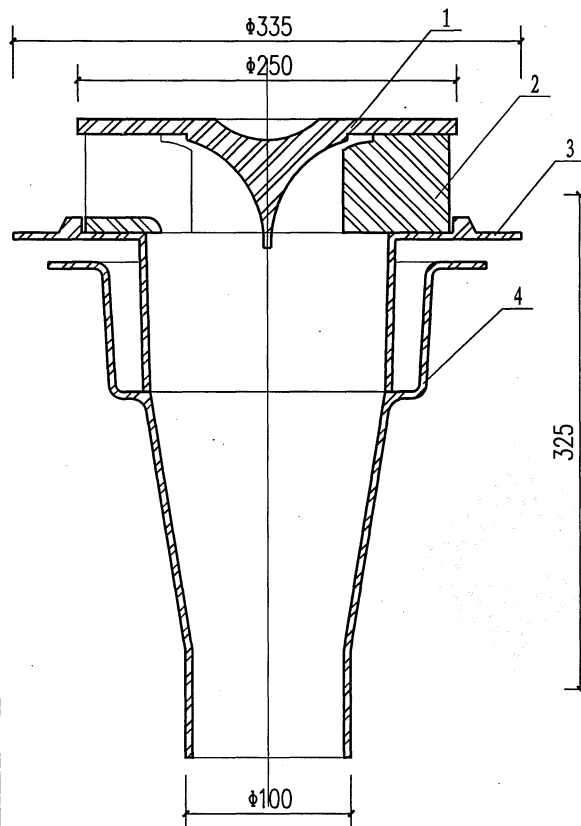

① 总装配图

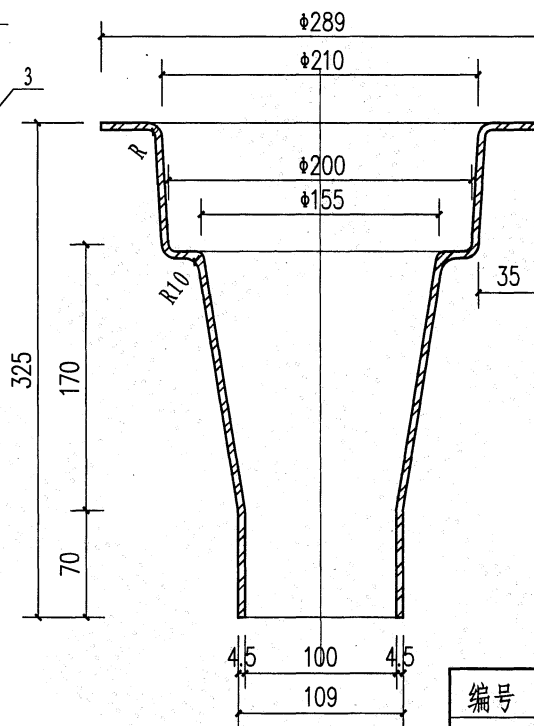

② 短管剖面图

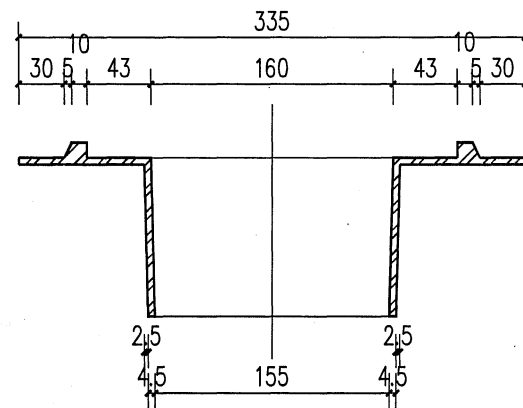

③ 环形筒剖面图

部件材料表

编号	部件名称	规格	材料	数量	重量(kg)
1	顶盖	-	HT150	1	4.43
2	导流罩	-	HT150	1	7.58
3	环形筒	$\phi 335 \times 164$	HT150	1	2.29
4	短管	$\phi 289 \times 109$	HT150	1	1.38
总 重					15.68

- 说明: 1. 本图为65型DN100雨水斗总装配图。
 2. 雨水斗各部件均采用HT150灰口铸铁铸造。
 3. 雨水斗各部件尺寸详见零件图。
 4. 未注明者均采用R5。

65型雨水斗总装配图

图集号	辽2015J401
页 号	D18

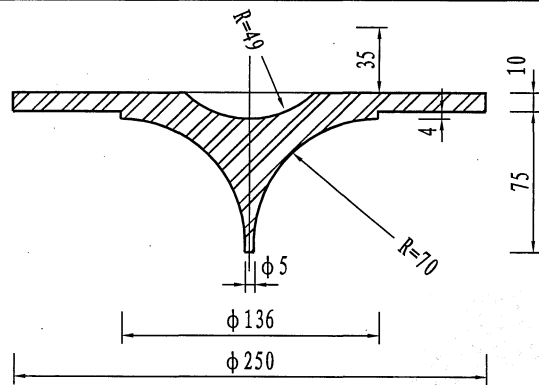

1-1剖面图

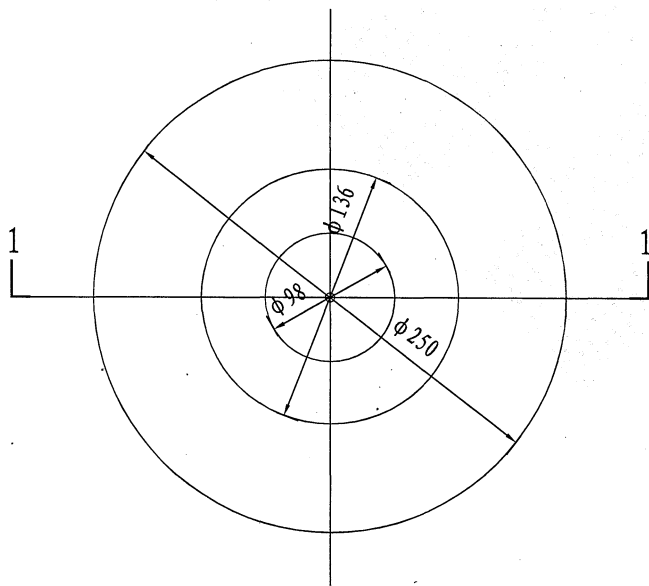

① 顶盖平面图

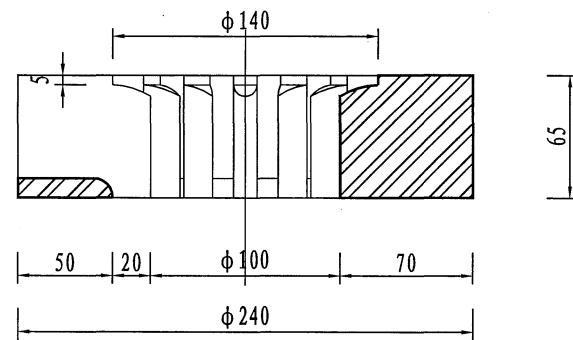

2-2剖面图

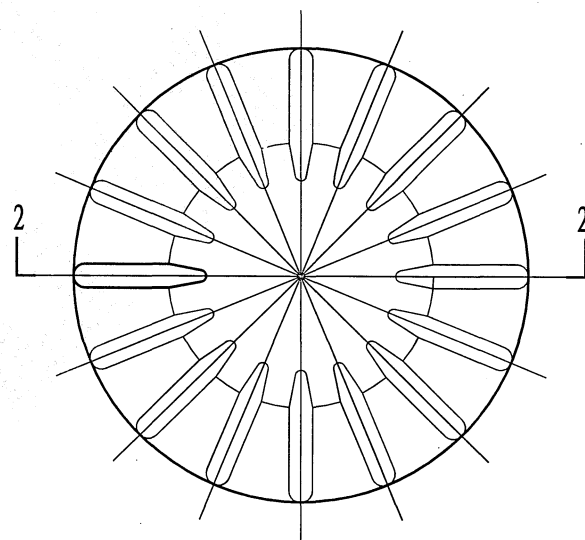

② 导流罩平面图

65型雨水斗零件图

图集号	辽2015J401
页号	D19

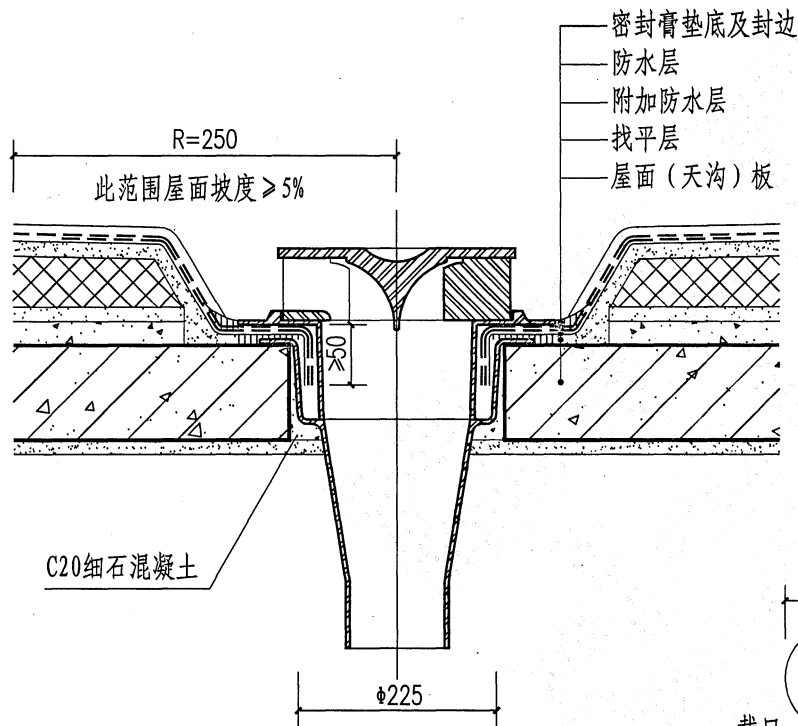

① 屋面(天沟)板上安装(一)

附加防水层叉面裁剪图

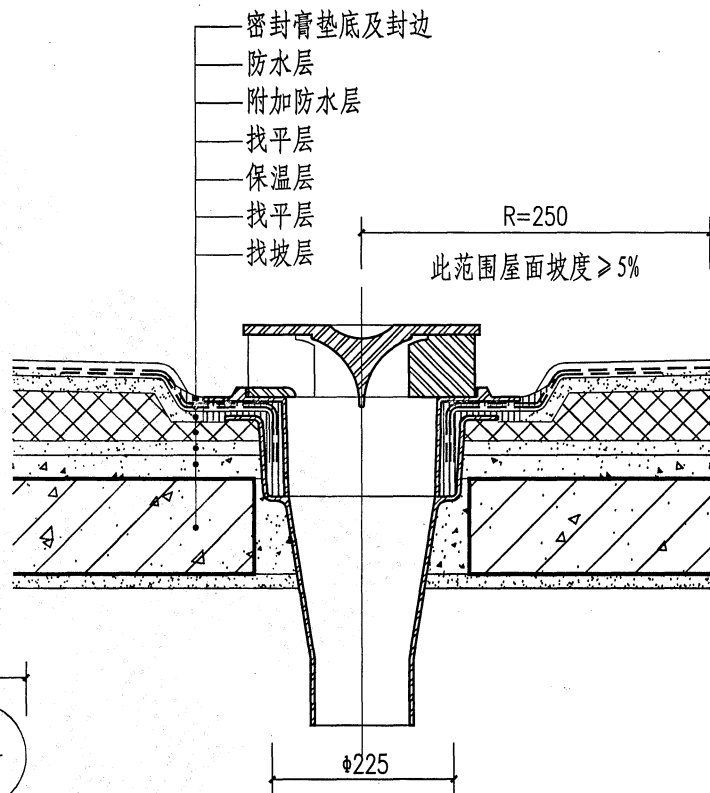

② 屋面(天沟)板上安装(二)

说明: 1. 本图适用于安装在建筑物普通屋面(天沟)板上。

2. 雨水斗安装时, 先将防水卷材弯入短管承口内, 满涂防水密封膏, 再将环形筒插入短管承口并压紧, 及时清除流入短管内的密封膏。然后放置导流罩和顶盖。

3. 附加防水层采用防水涂膜铺设二层胎体增强材料, 共厚2~3mm。铺贴时, 应按上图所示方法裁剪。

65型雨水斗屋面(天沟)板安装图

图集号	辽2015J401
页号	D20

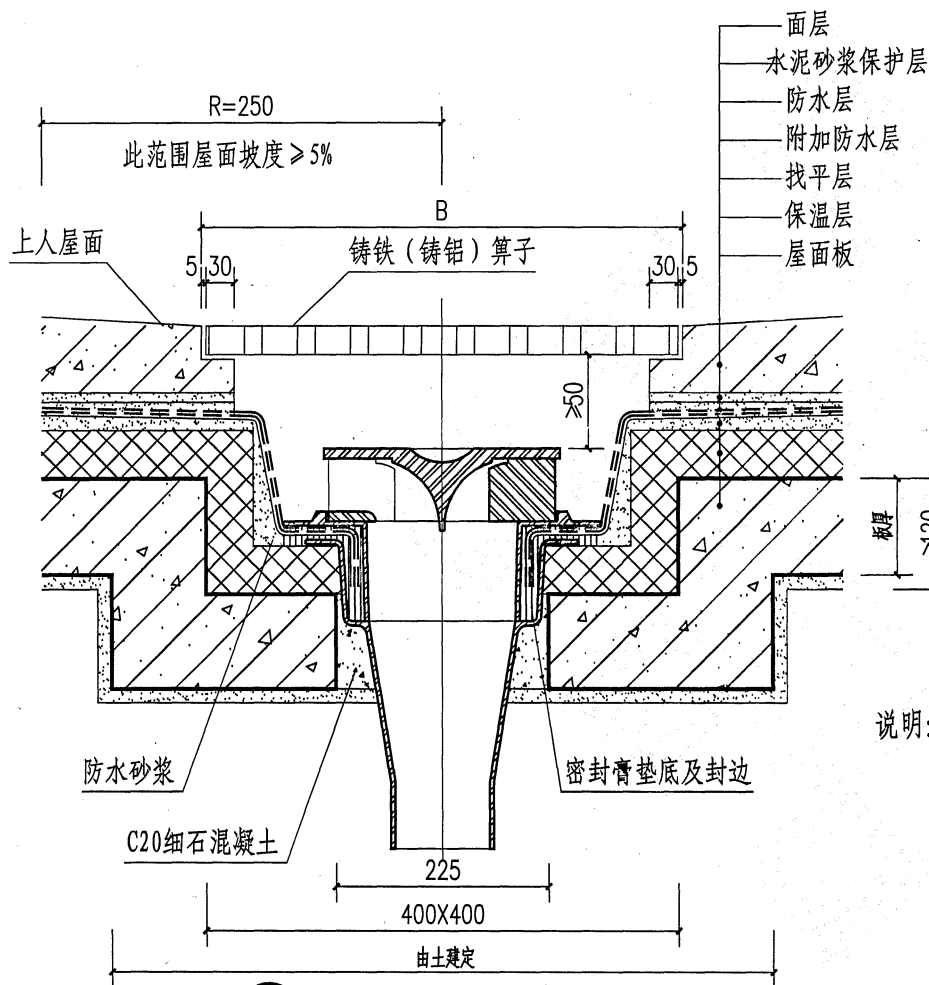

① 上人屋面雨水斗安装
(屋面板局部下凹)

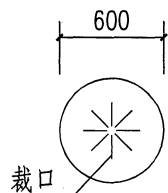

② 附加防水层叉面裁剪图

- 说明: 1. 雨水斗安装时, 先将防水卷材弯入短管承口内, 满涂防水密封膏, 再将环形筒插入短管承口并压紧, 及时清除流入短管内的密封膏。然后放置导流罩和顶盖。
2. 附加防水层采用防水涂膜铺设二层胎体增强材料, 共厚2~3mm。铺贴时, 应按上图所示方法裁剪。
3. 铸铁 (铸铝) 算子为成品件, 也可用钢制雨水算子代替。
4. 65型雨水斗的其他屋面安装方式参考87型雨水斗。

65型雨水斗下沉式安装图

图集号	辽2015J401
页 号	D21

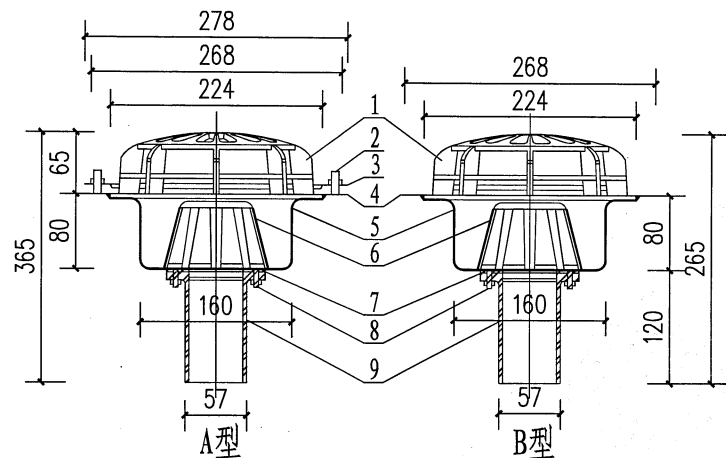

① YG50型虹吸式雨水斗

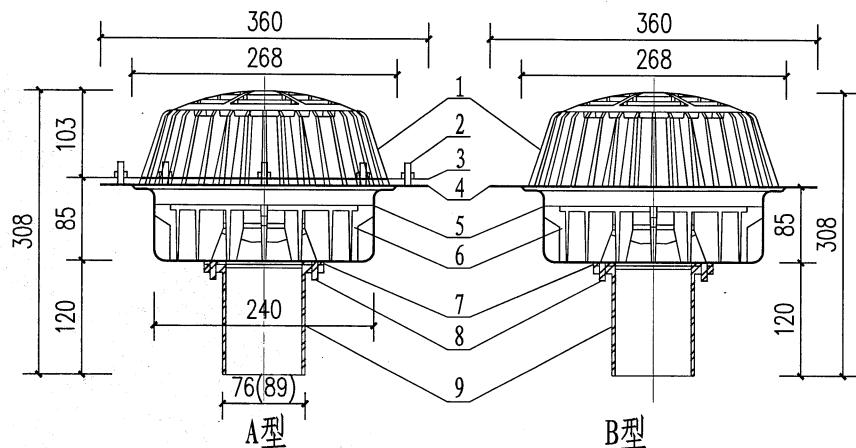

② YG75 (80) 型虹吸式雨水斗

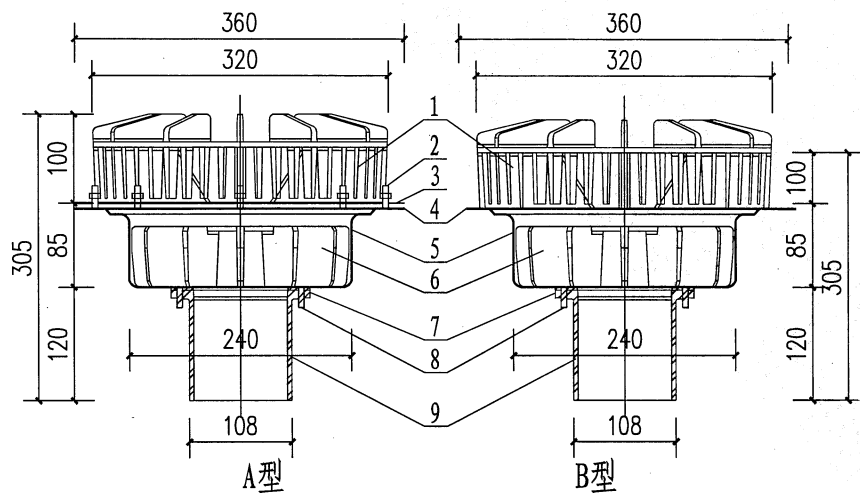

③ YG100型虹吸式雨水斗

- 说明: 1. A型虹吸式雨水斗由导流罩、防水压板、雨水斗底盘、整流装置、出水短管及固定螺柱组成, 适用于钢筋混凝土及钢制天沟内设置防水层的屋面排水。
2. B型虹吸式雨水斗由导流罩、雨水斗底盘、整流装置、出水短管及固定螺柱组成, 适用于无防水层的钢制天沟排水。安装参见A型虹吸式雨水斗在轻钢屋面钢板天沟内安装图, 其底板应采用电焊或氩弧焊直接与天沟焊接连接, 焊口应做防腐处理。
3. 出水短管有不锈钢、高密度聚乙烯两种。图中尺寸为不锈钢管外径, 当为高密度聚乙烯管时, 其外径依次分别为63、75、90、110。

虹吸式雨水斗外形图 (YG型)

图 集 号	辽2015J401
页 号	D22

屋面（天沟）板留洞尺寸表（mm）

雨水斗型号	YG50	YG75（80）	YG100
屋面（天沟）板留洞φ	200	300	300

雨水斗重量表（kg）

序号	型号	重量
1	YG50A	1.40
2	YG50B	1.00
3	YG75A	3.91
4	YG75B	3.36
5	YG80A	4.01
6	YG80B	3.46
7	YG100A	5.78
8	YG100B	5.23

注：表中数据是出水短管为高密度聚乙烯管时的重量。

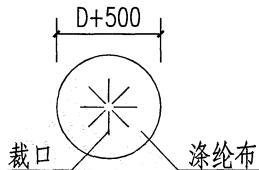

② 附加防水层叉面裁剪图

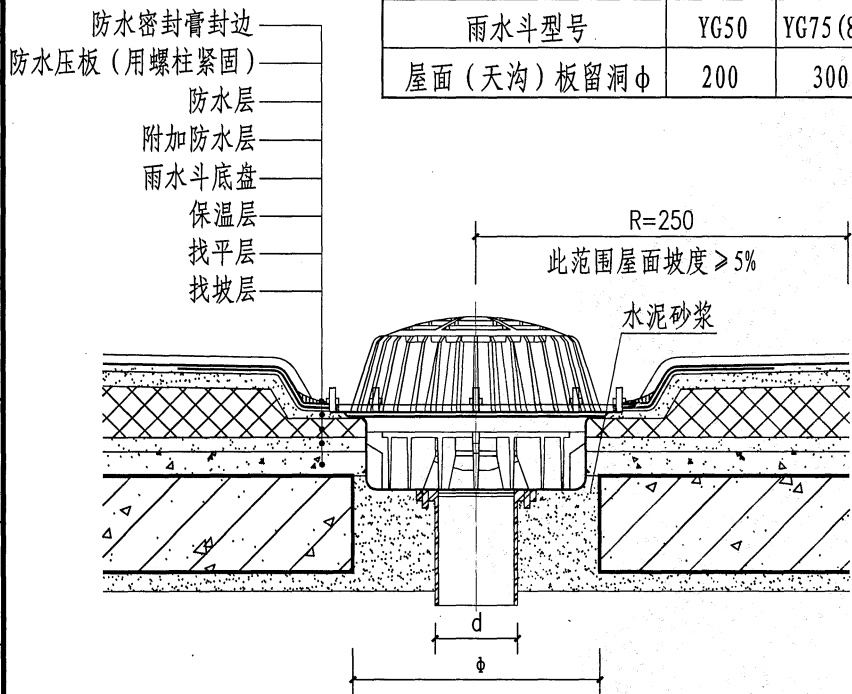

① 虹吸式雨水斗在屋面（天沟）板上安装
（YG50、75、80、100A型）

雨水斗构件名称、材料表

编号	部件名称	材料	单位	数量	备注
1	导流罩	铝硅合金	个	1	—
2	固定螺柱	不锈钢	个	8	M8
3	防水压板	不锈钢	个	1	A型
4	雨水斗底盘	不锈钢	个	1	—
5	雨水斗本体	不锈钢	个	1	—
6	整流装置	铝硅合金或 不锈钢	个	1	—
7	硅橡胶密封垫	硅橡胶	个	1	—
8	固定螺柱	不锈钢	个	6	M6
9	出水短管	不锈钢或高 密度聚乙烯	个	1	—

说明：1. 屋面面层做法根据屋面工程设计施工。

2. YG型雨水斗安装时，将附加防水层、屋面防水层贴在雨水斗本体四周，用防水压板压紧并用螺柱固定，再用防水密封膏做封边处理。

3. 采用非预埋安装时，雨水斗安装完后，斗体四周应用水泥砂浆或其他材料密实填充，并作屋面顶板找平。

虹吸式雨水斗安装图（一）

图集号	辽2015J401
页号	D23

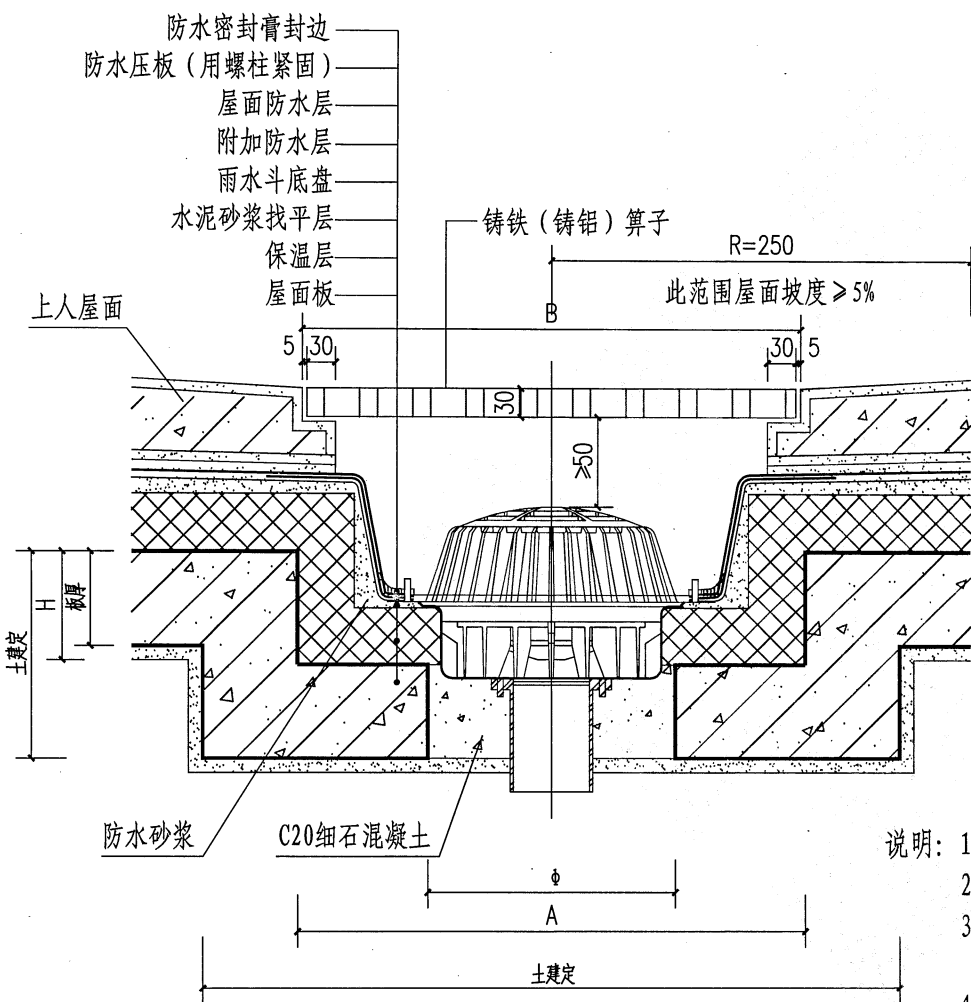

安装尺寸表 (mm)

序号	型号	ϕ	A × A	B × B	H
1	YG50	200	500 × 500	600 × 600	≥ 120
2	YG75/80	300	600 × 600	700 × 700	≥ 120
3	YG100	300	600 × 600	700 × 700	≥ 120

- 说明:
1. 屋面面层做法根据屋面工程设计施工。
 2. 铸铁 (铸铝) 雨水算子为成品件, 也可用钢制雨水算子代替。
 3. 雨水斗安装时, 将附加防水层、屋面防水层铺贴在雨水斗本体四周, 用防水压板压紧并用螺栓固定, 再用防水密封膏做封边处理。
 4. 为保证雨水斗的安装及排水效果, 各相关尺寸应满足表中数值。

① 上人屋面YG (A型) 虹吸式雨水斗安装
 (屋面板局部下凹)

虹吸式雨水斗安装图 (二)

图集号	辽2015J401
页 号	D24

通用详图说明 E

1. 使用范围

通用详图适用于各种钢筋混凝土结构的平屋面。凡通用详图中屋面做法与设计选用不一致时，施工时可以根据设计选用的屋面做法替换。

2. 内容简介

2.1 屋面避雷带、避雷针、拉锁座和旗杆座的安装详图仅介绍常用几种安装构造，避雷针做法详见图集99D501-1《建筑物防雷设施安装》。

2.2 高低跨屋面间排水抗冲层做法介绍了无组织排水和有组织排水两种情况，其中有组织排水的高低跨屋面也可应用成品屋面接水簸箕来代替抗冲层做法。

3. 选用说明

3.1 工程设计时，通用详图可以与各种屋面建筑构造详图配合使用。

3.2 通用详图可直接引用，当构造略有差别的，可注明参照。

通用详图说明

图集号	辽2015J401
页号	E1

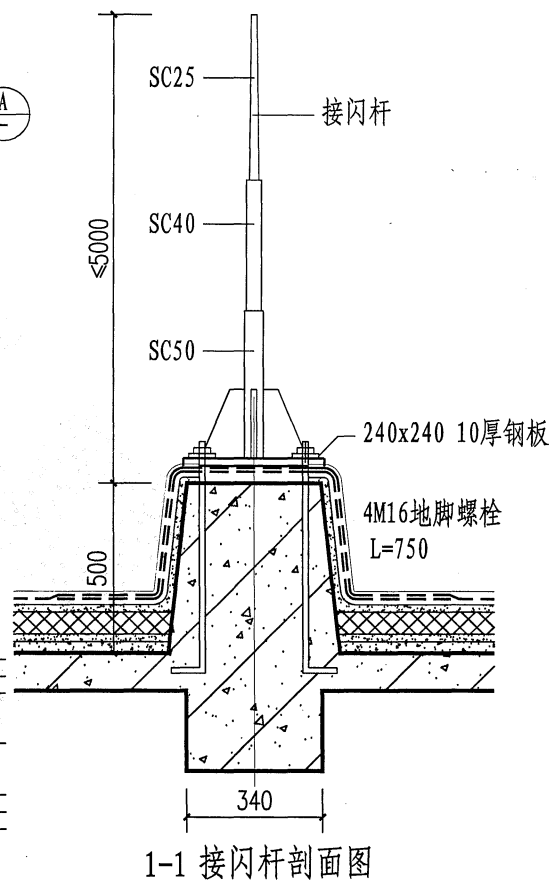
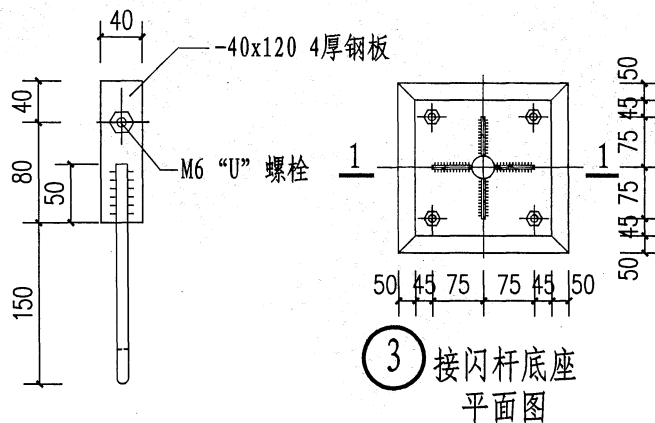
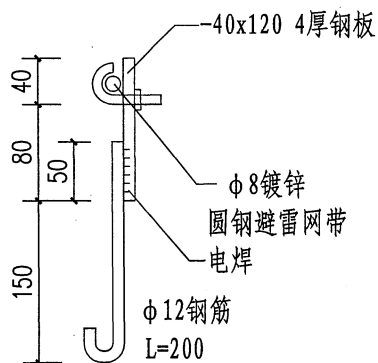
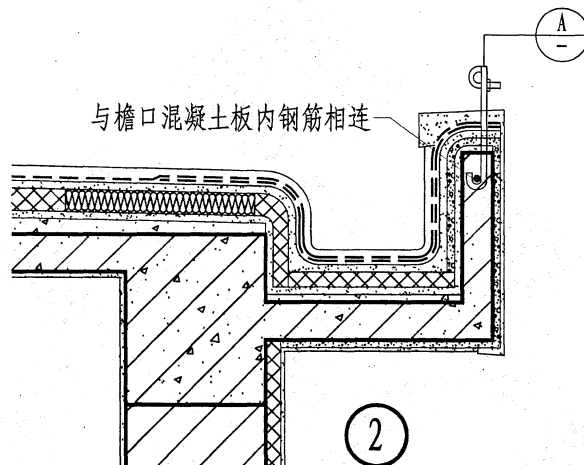
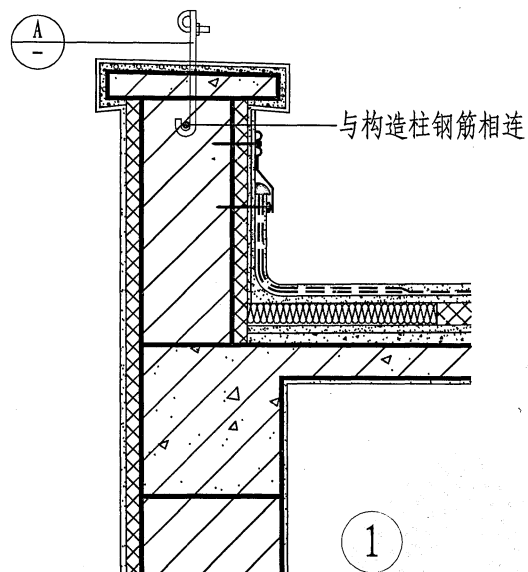

注: 1. ③用于接闪杆, ①②用于避雷带。
2. 所有金属零件均需镀锌。

屋面避雷装置固定

图集号	辽2015J401
页号	E2

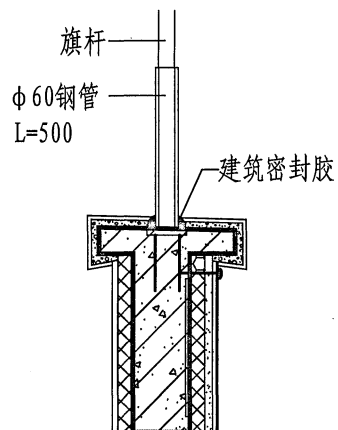

① 旗杆

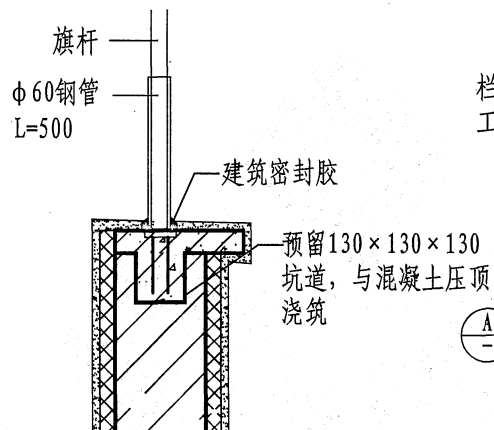

② 旗杆

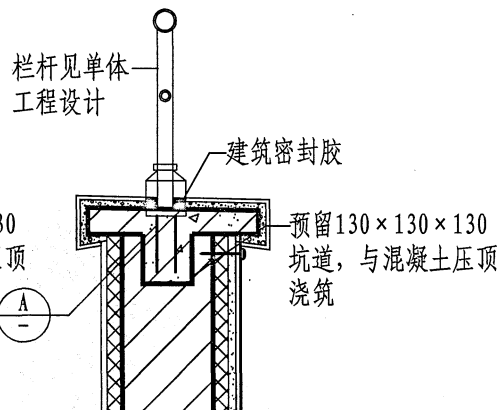

③ 栏杆

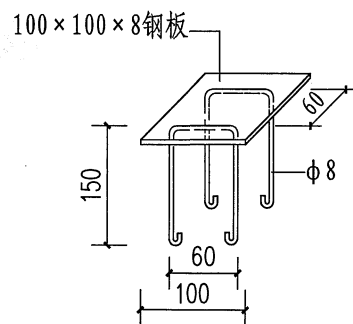

Ⓐ 预埋铁件

注：屋面旗杆座透视图见E3页。

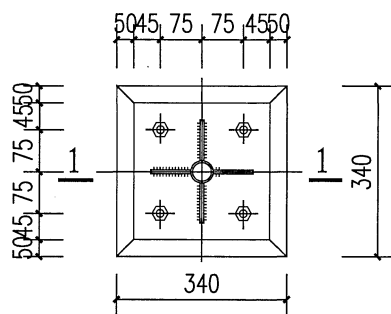

④ 屋面旗杆座俯视图

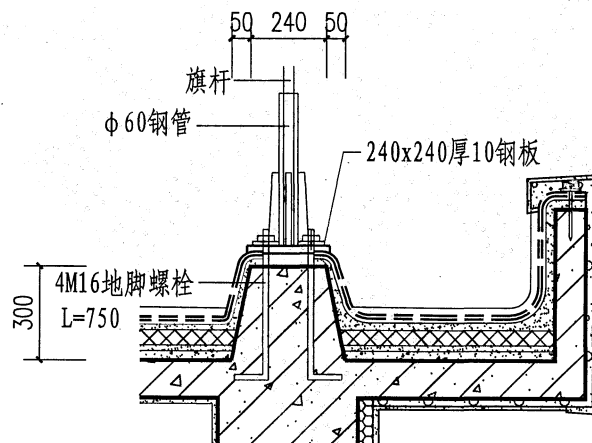

1-1

屋面旗杆、栏杆及拉索座（一）

图集号	辽2015J401
页号	E3

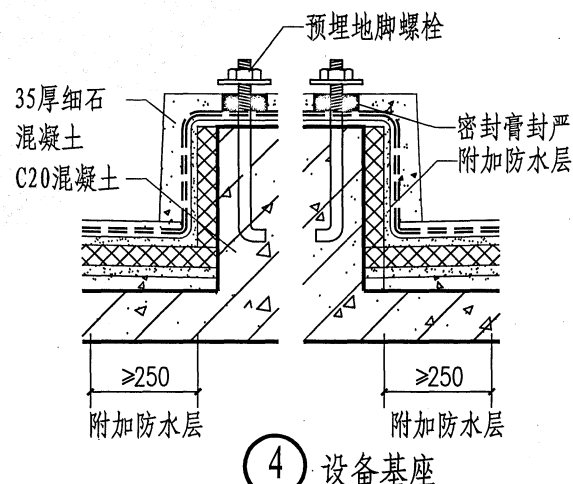
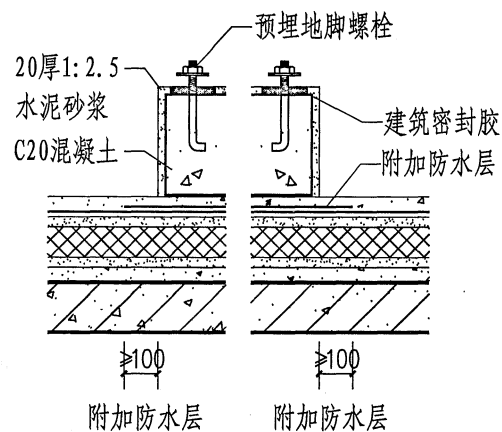
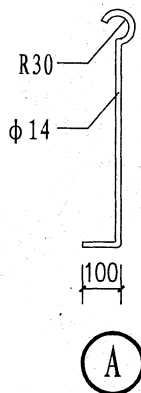
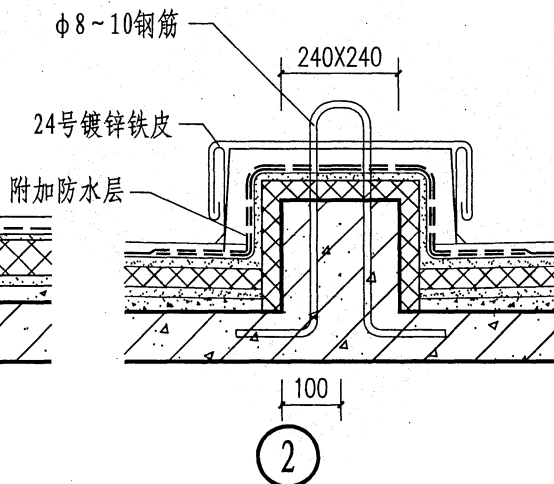
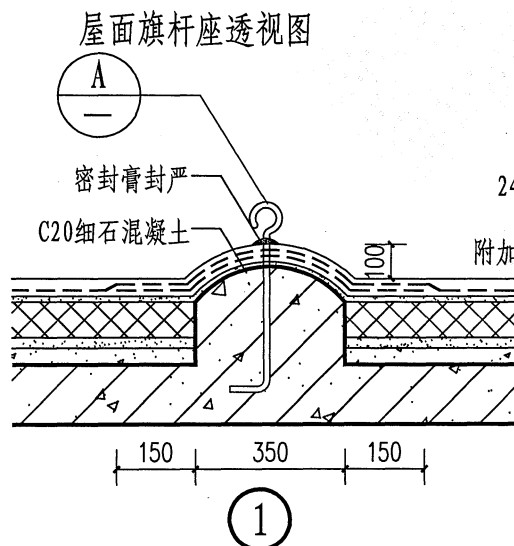
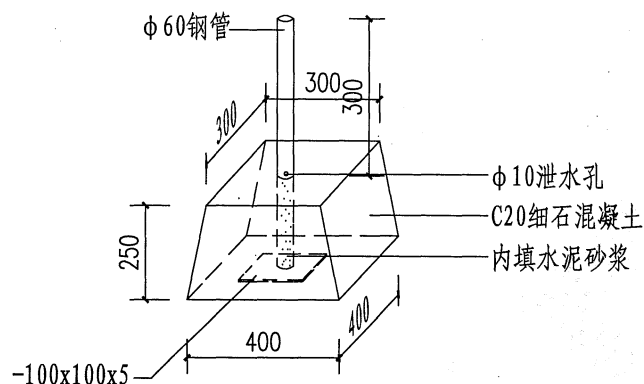

注：旗杆座间距，拉索座间距见单体工程设计。

屋面旗杆、栏杆及拉索座（二）
屋面设备基座

图集号	辽2015J401
页号	E4

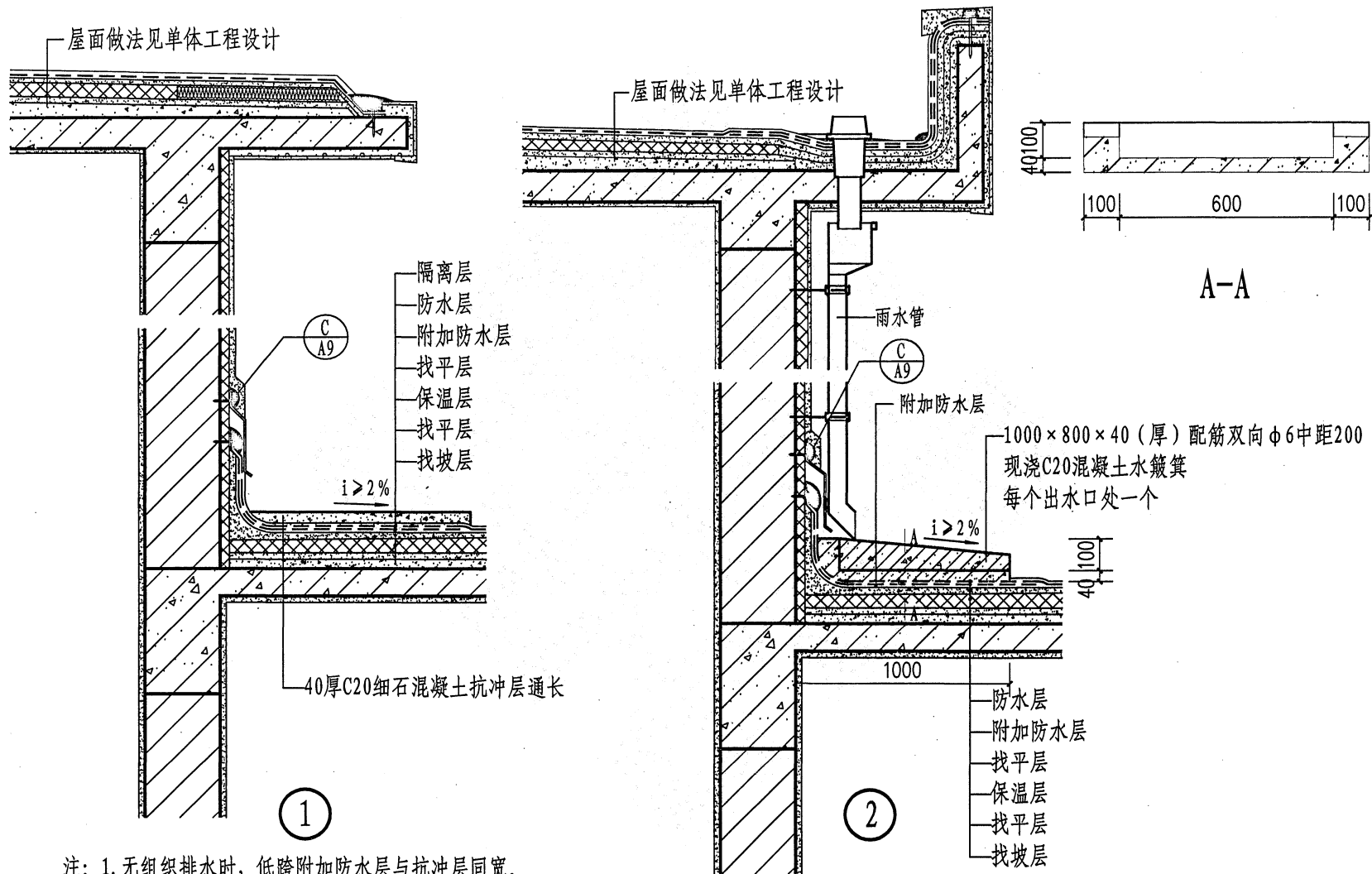

注: 1. 无组织排水时, 低跨附加防水层与抗冲层同宽。
2. 细石混凝土水簸箕中应配 $\phi 6$ 钢筋双向中距200×200。

高低跨屋面间排水抗冲层做法

图集号	辽2015J401
页号	E5

附录A

表A-1 辽宁省部分城市降雨强度

城镇名称	暴雨强度公式	降雨强度 q_5 [L/(s·100m ²)]/H (mm/h)					
		P=1	P=2	P=3	P=4	P=5	P=10
沈阳	$q = \frac{1774X(1+0.59XlgP)}{(t+7.56)^{0.75}}$	2.86 103	3.56 128	3.97 143	4.26 153	4.48 161	5.18 187
大连	$q = \frac{1900X(1+0.66XlgP)}{(t+8)^{0.78}}$	2.44 88	2.93 105	3.21 116	3.41 123	3.57 128	4.05 146
鞍山	$q = \frac{2306X(1+0.701XlgP)}{(t+11)^{0.757}}$	2.83 102	3.42 123	3.77 136	4.02 145	4.21 152	4.81 173
抚顺	$q = \frac{2240X(1+0.7XlgP)}{(t+9)^{0.765}}$	— —	— —	— —	— —	— —	— —
本溪	$q = \frac{1393X(1+0.631XlgP)}{(t+5.045)^{0.67}}$	2.97 107	3.53 127	3.86 139	4.10 148	4.28 154	4.84 174
丹东	$q = \frac{1221X(1+0.668XlgP)}{(t+57)^{0.685}}$	2.72 98	3.26 117	3.58 129	3.81 137	3.98 143	4.53 163
锦州	$q = \frac{2322X(1+0.875XlgP)}{(t+10)^{0.79}}$	3.01 108	3.78 136	4.24 152	4.56 164	4.80 173	5.58 201
营口	$q = \frac{1686X(1+0.77XlgP)}{(t+8)^{0.72}}$	2.66 96	3.28 118	3.64 131	3.89 140	4.09 147	4.71 169
阜新	$q = \frac{772.2X(1+0.81XlgP)}{(t+2.8)^{0.584}}$	2.23 80	2.95 106	3.47 125	3.89 140	4.25 153	— —
辽阳	$q = \frac{1220X(1+0.75XlgP)}{(t+5)^{0.65}}$	2.73 98	3.35 121	3.71 134	3.96 143	4.16 150	4.78 172
盘锦	$q = \frac{1885.765X(1+0.58XlgP)}{(t+8.719)^{0.7115}}$	— —	— —	— —	— —	— —	— —
铁岭	$q = \frac{4250X(1+0.93XlgP)}{(t+13.18)^{0.95}}$	— —	— —	— —	— —	— —	— —

注：表中P为重现期（年）。

城镇名称	暴雨强度公式	降雨强度 q_5 [L/(s·100m ²)]/H (mm/h)					
		P=1	P=2	P=3	P=4	P=5	P=10
朝阳	$q = \frac{2142(1+1.01XlgP)}{(t+7.8)^{0.78}}$	— —	— —	— —	— —	— —	— —
葫芦岛	$q = \frac{1878(1+0.8XlgP)}{(t+6)^{0.732}}$	— —	— —	— —	— —	— —	— —

表A-2 雨水立管允许汇水面积表 (单位: m²)

降雨强度	L/s/100m ²	1.5	1.8	2.0	2.5	3.0	3.5	4.0
立管直径 (mm)	mm/h	55	65	70	90	110	125	145
75	75	—	—	—	—	—	190	170
100	100	790	670	620	480	400	350	300
125	125	1250	1060	980	760	620	550	470
150	150	1790	1520	1410	1090	890	780	680
200	200	3190	2700	2500	1950	1590	1400	1210
降雨强度	L/s/100m ²	4.5	5.0	6.0	7.0	8.0	9.0	10.0
立管直径 (mm)	mm/h	160	180	215	250	290	325	360
75	75	150	130	110	—	—	—	—
100	100	270	240	200	170	150	130	120
125	125	420	380	310	270	230	210	190
150	150	610	550	450	390	340	300	270
200	200	1090	970	810	700	600	530	480

注：1. 当多个单管集中到一个大管排水时，可参考上表数据设计。

附录B

表B-1 常用 I 级设防防水层做法选用表

序号	I 级设防防水层构造做法	备注	序号	I 级设防防水层构造做法	备注
1	1.2+1.2厚双层三元乙丙橡胶防水卷材	两道相同卷材	14	3.0厚双胎基湿铺/预铺自粘防水卷材	两道不同卷材
2	1.2+1.2厚双层氯化聚乙烯橡胶共混防水卷材			2.0厚双面自粘聚合物改性沥青防水卷材	
3	1.2+1.2厚双层聚氯乙烯 (PVC) 卷材		15	3.0厚APP改性沥青防水卷材	
4	2.0+2.0厚双层改性沥青聚乙烯胎防水卷材			1.5厚双面自粘型防水卷材	
5	3.0+3.0厚双层SBS或APP改性沥青防水卷材		16	1.2厚三元乙丙橡胶防水卷材	卷材与涂料组合 (复合防水)
6	3.0+3.0厚双胎基湿铺/预铺自粘防水卷材			1.5厚聚氨酯防水涂料	
7	1.2厚三元乙丙橡胶防水卷材	两道不同卷材	17	1.2厚氯化聚乙烯橡胶共混防水卷材	
	3.0厚自粘聚合物改性沥青防水卷材 (聚酯胎)			1.5厚聚氨酯防水涂料	
8	1.2厚氯化聚乙烯橡胶共混防水卷材		18	1.2厚三元乙丙橡胶防水卷材	
	3.0厚自粘聚合物改性沥青防水卷材 (聚酯胎)			I 级1.5厚聚合物水泥防水涂料	
9	1.2厚氯化聚乙烯橡胶共混防水卷材		19	3厚SBS改性沥青防水卷材	
	1.5厚自粘橡胶沥青防水卷材			2厚高聚物改性沥青防水涂料	
10	3.0厚SBS改性沥青防水卷材		20	3厚APP改性沥青防水卷材	
	1.5厚双面自粘型防水卷材			2厚高聚物改性沥青防水涂料	
11	1.2厚聚乙烯丙纶复合防水卷材		21	1.2厚合成高分子防水卷材	
	1.5厚双面自粘型防水卷材			1.5厚喷涂速凝橡胶沥青防水涂料	
12	2.0厚改性沥青聚乙烯胎防水卷材		22	0.7厚聚乙烯丙纶复合防水卷材或3.0厚SBS改性沥青防水卷材	
	1.5厚自粘聚合物改性沥青防水卷材 (聚酯胎)			1.5厚氯化沥青非固化防水涂料	
13	1.5厚金属高分子复合防水卷材		23	1.0厚合成高分子防水卷材或1.2厚三元乙丙橡胶防水卷材	
	1.2厚聚乙烯涤纶复合防水卷材			1.5厚氯化沥青非固化防水涂料	

注: 本表仅提供了常用的防水材料, 设计人员还可根据工程实际情况另行选用其他防水层做法。

附录B 常用 I 级设防防水层做法
选用表图集号
页号辽2015J401
F2

表B-2 常用Ⅱ级设防防水层做法选用表

序号	Ⅱ级设防防水层构造做法	备注	序号	Ⅱ级设防防水层构造做法	备注
1	1.5厚三元乙丙橡胶防水卷材	一道卷材	17	3.0厚橡胶沥青非固化防水涂料	一道卷材或涂料需加保护层
2	1.5厚氯化聚乙烯橡胶共混防水卷材		18	3.0厚喷涂速凝橡胶沥青防水涂料	
3	1.5厚聚氯乙烯(PVC)卷材		19	3.0厚SBS改性沥青防水涂料	
4	4.0厚SBS改性沥青防水卷材		20	3.0厚氯丁橡胶改性沥青防水涂料	
5	4.0厚APP改性沥青防水卷材		21	2.0厚改性沥青聚乙烯胎防水卷材	复合防水
6	1.5厚氯丁橡胶防水卷材			1.5厚聚合物水泥基防水涂料	
7	3.0厚铝箔或粒石覆面聚酯胎自粘防水卷材		22	0.7厚聚乙烯丙纶防水卷材	
8	3.0厚改性沥青聚乙烯胎防水卷材			1.3厚聚合物水泥胶结防水材料	
9	4.0厚双胎基湿铺/预铺自粘防水卷材		23	1.0厚三元乙丙橡胶防水材料	
10	3.0厚自粘聚合物改性沥青防水卷材(聚酯胎)			1.0厚聚氨酯防水涂料	
11	3.0厚自粘橡胶沥青防水卷材	一道卷材或涂料需加保护层	24	1.5厚金属高分子复合防水卷材	
12	4.0厚改性沥青聚乙烯胎防水卷材			1.5厚聚合物水泥防水胶结材料	
13	2.0厚聚氨酯防水涂料		25	0.7厚聚乙烯丙纶复合防水卷材	
14	2.0厚硅橡胶防水涂料			1.2厚橡胶沥青非固化防水涂料	
15	2.0厚聚合物水泥防水涂料		26	1.0厚合成高分子防水卷材	
16	2.0厚水乳型丙烯酸防水涂料			1.2厚橡胶沥青非固化防水涂料	

注: 本表仅提供了常用的防水材料, 设计人员还可根据工程实际情况另行选用其他防水层做法。

附录B 常用Ⅱ级设防防水层做法
选用表

图集号	辽2015J401
页号	F3

附录C 常用防水材料物理性能

表C-1 高聚物改性沥青防水卷材物理性能

项目	指 标				
	聚酯毡胎体	玻纤毡胎体	聚乙烯胎体	自粘聚酯胎体	自粘无胎体
可溶物含量 (g/m ²)	3mm厚 ≥ 2100 4mm厚 ≥ 2900		—	2mm厚 ≥ 1300 3mm厚 ≥ 2100	—
拉力 (N/50mm)	≥ 500	纵向 ≥ 350	≥ 200	2mm厚 ≥ 350 3mm厚 ≥ 450	≥ 150
延伸率 (%)	最大拉力时 SBS ≥ 30 APP ≥ 25	—	断裂时 ≥ 120	最大拉力时 ≥ 30	最大拉力时 ≥ 200
耐热度 (℃, 2h)	SBS卷材90 APP卷材110 无滑动、流淌、滴落		PBE卷材90 无流淌、 起泡	70 无滑动、流 淌、滴落	70 滑动不超过 2mm
低温柔性 (℃)	SBS卷材-20, APP卷材-7, PBE卷材-20			-20	
不透水性	压力 (MPa)	≥ 0.3	≥ 0.2	≥ 0.4	≥ 0.3
	保持时间 (min)	≥ 30			≥ 120

注：1. SBS卷材为弹性体改性沥青防水卷材；APP卷材为塑性体改性沥青防水卷材；PBE卷材为改性沥青聚乙烯胎防水卷材。
2. 本表选自《屋面工程技术规范》GB50345-2012。

表C-2 合成高分子防水卷材物理性能

项目	指 标			
	硫化橡胶类	非硫化橡胶类	树脂类	树脂类 (复合片)
断裂拉伸强度 (MPa)	≥ 6	≥ 3	≥ 10	≥ 60 N/10mm
扯断伸长率 (%)	≥ 400	≥ 200	≥ 200	≥ 400
低温弯折 (℃)	-30	-20	-25	-20
不透水性	压力 (MPa)	≥ 0.3	≥ 0.2	≥ 0.3
	保持时间 (min)	≥ 30		
加热收缩率 (%)	< 1.2	< 2.0	≤ 2.0	≤ 2.0
热老化保持率 (%) 80℃ × 168h	断裂拉伸强度	≥ 80	≥ 85	≥ 80
	扯断伸长率	≥ 70	≥ 80	≥ 70

表C-3 合成高分子防水涂料（挥发固化型）物理性能

项目	指 标
拉伸强度 (MPa)	≥ 1.5
断裂伸长率 (%)	≥ 300
低温柔性 (℃, 2h)	-20, 无裂纹
不透水性	压力 (MPa)
	保持时间 (min)
固体含量 (%)	≥ 65

附录C 常用防水材料物理性能
(一)

图集号 辽2015J401
页 号 F4

表C-4 合成高分子防水涂料（反应型固化）物理性能

项目	指 标	
	I 类	II 类
拉伸强度 (MPa)	≥1.9 (单、多组分)	≥2.45 (单、多组分)
断裂伸长率 (%)	≥550 (单组分) ≥450 (多组分)	≥450 (单、多组分)
低温柔性 (℃, 2h)	-40 (单组分), -35 (多组分), 无裂纹	
不透水性	压力 (MPa)	≥0.3
	保持时间 (min)	≥30
固体含量 (%)	≥80 (单组分) ≥92 (多组分)	

表C-5 高聚物改性沥青防水涂料物理性能

项目	指 标	
	水乳型	溶剂型
固体含量 (%)	≥45	≥48
耐热性 (80℃, 5h)	无流淌、起泡、滑动	
低温柔性 (℃, 2h)	-15, 无裂纹	-15, 无裂纹
不透水性	压力 (MPa)	≥0.1
	保持时间 (min)	≥30
断裂伸长率 (%)	≥600	—
抗裂性 (mm)	—	基层裂缝0.3mm, 涂膜无裂纹

注：本表选自《屋面工程技术规范》GB50345-2012。

表C-6 聚合物水泥防水涂料物理性能

项目		指 标
固体含量 (%)		≥ 70
拉伸强度 (MPa)		≥ 1.2
断裂伸长率 (%)		≥ 200
低温柔性 (℃, 2h)		-10, 无裂纹
不透水性	压力 (MPa)	≥ 0.3
	保持时间 (min)	≥ 30

表C-7 聚合物水泥防水胶结材料物理性能

项 目		指 标
与水泥基层的拉伸粘结强度 (MPa)	常温7d	≥ 0.6
	耐水	≥ 0.4
	耐冻融	≥ 0.4
可操作时间 (h)		≥ 2
抗渗性能 (MPa, 7d)	抗渗性	≥ 1.0
抗压强度 (MPa)		≥ 9
柔韧性28d	抗压强度/抗折强度	≤ 3
剪切状态下的粘合性 (N/mm, 常温)	卷材与卷材	≥ 2.0
	卷材与基底	≥ 1.8

附录C 常用防水材料物理性能
(二)

图集号	辽2015J401
页 号	F5

表C-8 防水材料标准

类别	改性沥青防水卷材	高分子防水卷材	防水涂料
标准 名称 及标 准号	弹性体改性沥青防水卷材 GB18242	聚氯乙烯防水卷材 GB12952	聚氨酯防水涂料 GB/T19250
	塑性体改性沥青防水卷材 GB18243	氯化聚乙烯防水卷材 GB12953	溶剂型橡胶沥青防水涂料 JC/T852
	改性沥青聚乙烯胎防水卷材 GB18967	高分子防水材料：第一部分片材 GB18173.1	聚合物乳液建筑防水涂料 JC/T864
	自粘聚合物改性沥青防水卷材 GB23441	氯化聚乙烯-橡胶共混防水卷材 JC/T684	聚合物水泥防水涂料 GB/T23445
	自带自粘层的防水卷材 GB/T23260		水乳型沥青防水涂料 JC/T408

注：本表选自《屋面工程技术规范》GB50345-2012.

附录D 常用保温材料及物理性能

表D-1 板状保温材料主要性能指标

项目	指 标						
	聚苯乙烯泡沫塑料		硬质聚氨酯泡沫塑料	泡沫玻璃	憎水型膨胀珍珠岩	加气混凝土	泡沫混凝土
	挤塑	模塑					
表观密度或干密度 (kg/m³)	—	≥20	≥30	≤200	≤350	≤425	≤530
压缩强度 (kPa)	≥150	≥100	≥120	—	—	—	—
抗压强度 (MPa)	—	—	—	≥0.4	≥0.3	≥1.0	≥0.5
导热系数 [W/(m·K)]	≤0.030	≤0.041	≤0.024	≤0.070	≤0.087	≤0.120	≤0.120
尺寸稳定性 (70℃, 48h, %)	≤2.0	≤3.0	≤2.0	—	—	—	—
水蒸气渗透系数 ng/(m·s·Pa)	≤3.5	≤4.5	≤6.5	—	—	—	—
吸水率 (V/V, %)	≤1.5	≤4.0	≤4.0	≤0.5	—	—	—
燃烧性能	不低于B ₂ 级			A级			

表D-2 纤维保温材料主要性能指标

项目	指 标			
	岩棉、矿渣棉板	岩棉、矿渣棉毡	玻璃棉板	玻璃棉毡
表观密度 (kg/m³)	≥40	≥40	≥24	≥10
导热系数 [W/(m·K)]	≤0.040	≤0.040	≤0.043	≤0.050
燃烧性能	A级			

表D-3 喷涂硬泡聚氨酯主要指标性能

项目	指 标
表观密度 (kg/m³)	≥35
导热系数 [W/(m·K)]	≤0.024
压缩强度 (kPa)	≥150
尺寸稳定性 (70℃, 48h, %)	≤1
吸水率 (V/V, %)	≤3
闭孔率 (%)	≥92
水蒸气渗透系数 ng/(m·s·Pa)	≤5
燃烧性能	不低于B ₂ 级

表D-4 现浇泡沫混凝土主要性能指标

项目	指 标
干密度 (kg/m³)	≤600
导热系数 [W/(m·K)]	≤0.14
抗压强度 (MPa)	≥0.5
吸水率 (V/V, %)	≤20%
燃烧性能	A级

注：本表选自《屋面工程技术规范》GB50345-2012.

附录D 常用保温材料及物理性能

图集号	辽2015J401
页 号	F7

附录E 耐根穿刺防水材料主要物理性能

表E-1 耐根穿刺防水卷材主要物理性能

材料名称	性 能 要 求									
	拉伸强度 (MPa)	可溶物含量 (g/m ²)	断裂延 伸率(%)	拉 力 (N/50mm)	耐根穿 刺试验	低温柔度 (℃ φ20mm圆棒)	耐热度 (℃)	抗冲击性	尺寸变化 率(%)	加热伸缩量 (mm)
铅锡锑合金防水 卷材	≥20	—	≥30	—	合格	-30	—	无裂纹 或穿孔	—	—
复合铜胎基SBS改 性沥青防水卷材	—	≥2900	≥40	≥800	合格	-25	105	—	—	—
铜箔胎SBS改性 沥青防水卷材	—	≥2900	—	≥800	合格	-25	105	—	—	—
SBS改性沥青耐 根穿刺防水卷材	—	≥2900	≥40	≥800	合格	-25	105	—	—	—
APP改性沥青耐 根穿刺防水卷材	—	≥2900	≥40	≥800	合格	-15	130	—	—	—
聚乙烯胎高聚物改 性沥青防水卷材	—	≥2900	≥300	≥500	合格	-25	105	—	—	—
聚氯乙烯防水卷 材(内增强型)	≥10	—	≥180	—	合格	-25	—	—	≤1.0	—
高密度聚乙烯 土工膜	≥25	—	≥500	—	合格	-30	—	—	≤1.5	—
铝胎聚乙烯复合防 水卷材	—	—	≥100	≥80(N/cm)	合格	-20	—	—	≤1.0	—
聚乙烯丙纶防水 卷材	—	—	≥400	≥60(N/cm)	合格	-20	—	—	—	+2,-4

注：本表选自《种植屋面工程技术规程》JGJ155-2007中4.4节。

表E-2 聚合物水泥胶结料
主要物理性能

项 目	性能要求
与水泥基层粘 结强度(MPa)	≥0.4
剪切状 态下的 粘合性 (N/mm)	卷材- 基层 ≥1.8
	卷材- 卷材 ≥2.0
抗渗性能 (MPa, 7d)	≥1.0
抗压强度 (MPa, 7d)	≥9.0

附录E 耐根穿刺防水材料主要物理
性能

图集号	辽2015J401
页 号	F8