

目录

目录	1
尊敬的用户：	1
界面概述.....	2
从一笔报单开始.....	3
所有委托.....	5
未成交单.....	6
成交单面板.....	7
持仓信息.....	8
资金信息.....	10
快捷键.....	11
其他设置.....	14
品种手数.....	14
撤单快捷键.....	15
鼠标快捷键.....	16
开平细节设置.....	17
风险控制.....	19
策略编辑（条件单）	21

尊敬的用户：

欢迎使用微冲飞创信息版。

在这份文档里面，我们将在模拟的交易系统上带您通过一笔报单，一步步了解平台的软件的基本功能的使用，并在后续介绍更为强大的功能，相信通过我们的介绍，您将因为软件的功能，而眼前一亮。

请放心，在文档里，我们会尽量用实例，图片，来避免您因阅读枯燥的文档而烦躁。

因为文档有较多的图片，为了方便查看，建议使用 **web 版式**(打开 **word** 菜单的 视图 → **web 版式**)

界面概述

先说下**软件的界面**，软件的信息（行情，委托单，挂单，持仓，资金，等等）是通过不同的窗口区域来展现出来的。这些窗口可以手动来控制它们的大小，位置，是否显示等，我们将这些窗口称为“面板”。

打开菜单：配置—>选项， 点击左侧的“界面设置”，里面可以设置哪些面板显示，哪些面板不显示，勾选完后，点击“应用”即可。

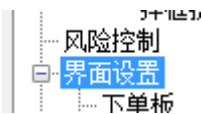

如果您在交易过程中需要调整面板大小，比如，有的面板的信息量较大，或者较为重要，在交易过程中需要实时参看的（如，持仓信息），可以将鼠标移到不同面板的分界线，当鼠标变化，按住鼠标左键不放，拖动，就可以修改大小了。**如果不能修改大小**，可以打开菜单配置->界面锁定， 将勾选去掉

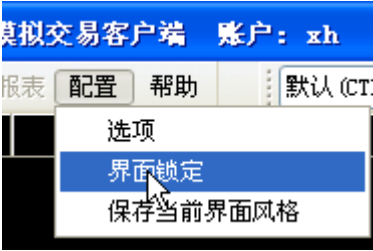

如果因为一些原因，要调整面板的位置（比如，将持仓信息或挂单面板放在眼睛容易“够得着”地方）。将鼠标移到面板的标题，然后按住鼠标不放，拖动。这时，会出现一个“十”字形的图标（左下图），将鼠标拖到“十”字的某一个部分，在放开鼠标。窗口会停靠到一个新的位置（右下图）。

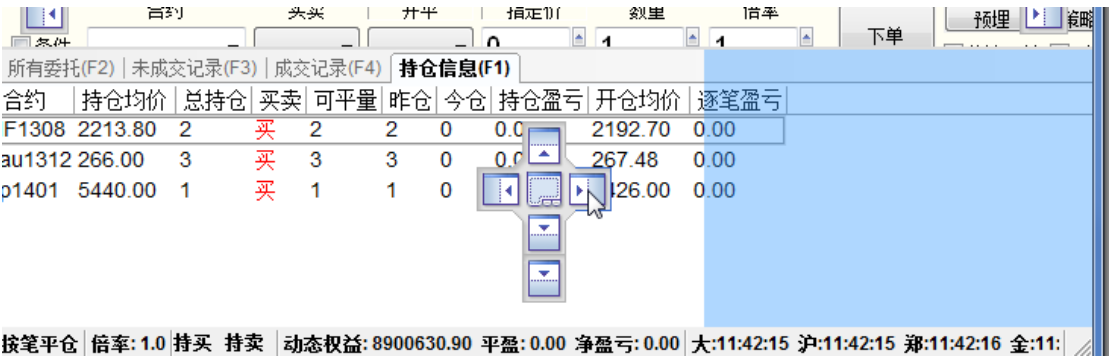
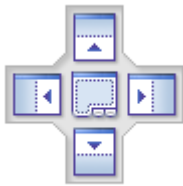

如果在后面的操作过程中，因为列的宽度或者，信息过长显示不全，可以右键菜单使用“ 自适应列宽”，来调整

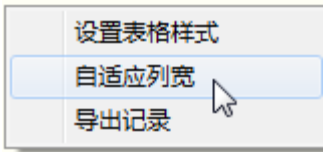

从一笔报单开始

OK，下面，我们将从一笔报单，开始我们的学习之旅

首先，为了能够开一笔股指的多仓，需要在软件里面订阅股指的行情。在软件界面的上半部分，是行情面板，里面会显示出如合约、最新价、涨跌等等行情的基本信息。

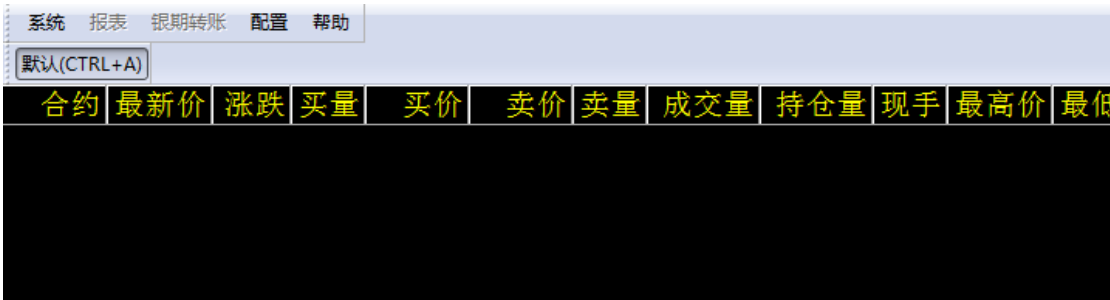

打开菜单: 配置->选项, 选择第一项“行情组配置”，上方的行情组区（下图）

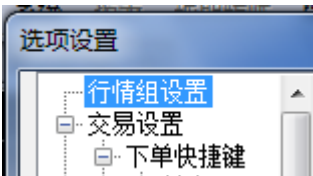

会显示出所有的行情组，每个行情组里面可以包含多个合约的行情，点击不同的行情组，右下方会显示所点击的行情组里面的合约，（下图）

为了能做股指，我们现在添加合约“IF1309”： 点击行情组中的“默认”组，然后在左侧中间输入“IF1309”

然后点击中间的“添加”按钮，再点击右下方的应用，这时，回到主界面,您会发现现在行情窗口里面，IF1309 的行情出现了。

OK，有了行情，就可以下单了。我们首先使用的**下单板**来报单，（对于以前做过交易的用户来说，可能更想了解快捷键的使用，不用着急！，后面会介绍的）

在下单板中，我们可以使用最原始的方法，就是将报单条件一个个填进去，然后点击“下单”按钮（下图）。

你的心里会想，这种做法的效率太低了！！

没错，因为你可以**直接点击行情，将一些预设的条件填入下单板**。然后再修改。比如，

单击行情窗口中的 IF1309 的行情。并且还单击“卖价”列（下图）

买量	买价	卖价	卖量
3	2191.6	2192.0	5

然后，你会发现，下单板的买卖方向，价格自动设置好了，价格就是你所点击的“卖价”，甚至，如果您将单击价格框上方的区域（如下图），价格会随着行情跳动。直到您手动修改价格。

开平	跟盘价	单击	数量
开仓	2191.6	1	

所有委托

好了，现在可以点击“下单”按钮报单了，当点击“下单”后，您会想知道，您发的报单是什么情况，被撤单？成交？还是其他状态？，所有这些都可以在界面的“所有委托”面板中看到（下图），

所有委托(F1)					成交记录(F2)	持仓信息(F3)	未成交记录(F4)
报单编号	合约	买卖	开平	报单状态			

“所有委托”可以看到所有您报过的报单状态，当您打开“所有委托”面板时，会发现下方有三个选项：

(1) “所有委托”：显示一定数量的报单记录，这个可以 右键→设置表格样式→点击右下

方的“表格设置”中设置 所有委托最大记录数: 500。为何要这样做？因为当您今天报入了很多单，达到上千笔时，界面的刷新就会很耗时，从而影响交易的速度，其

实很多单子是不用显示出来的。所以，这里您就可以设定一个值，只显示最晚的一部分的报单。

(2) “撤单统计”：显示当前各个合约的撤单次数。您可以查看合约的撤单统计次数，来了解您的交易情况，或者避免一些交易所的风险（比如，交易所规定了当日合约最大撤单不能超过 500 次）

也可以在行情窗口中看到合约的撤单次数

今收盘价	昨持仓量	撤单次数
0.0	0	4

(3) “所有记录”：当点击所有记录时，“所有委托”窗口会显示所有的报单记录，这是相对于前面的“所有委托”选项而言的，在交易时，您可以选择“所有委托”，而当您想查看今天所有的交易，或查找较早的一笔交易记录时，选择“所有记录”，同时，在“所有记录”里面，您可以将记录导出到文件，将以.csv 保存，可以用 excel 打开。

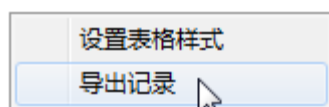

好了，我们接着前面的报单，当报入单子后，在所有委托窗口中可以看到，这笔单子没成交（报单状态显示为蓝色“未成交”，成交后，会显示委托绿色）（

所有委托(F2) 未成交记录(F3) 成交记录(F4) 持仓信息(F1)							
报单编号	合约	买卖	开平	报单状态	报单价格	委托量	未成交量
163	IF1309	买	开仓	未成交	2192.00	1	1

)。此时，我们想撤单，如何做？

未成交单

或许您刚才已经注意到了，在所有委托下方，出来刚才的三个选项外，还有两个撤单按钮

，是的，这两个都可以撤单。我们单击下刚才那个未成交的记录，然后再点击“撤单”按钮，可以撤单，也可以直接单击“全撤”，撤掉。当然。如果此时还有其他的挂单，您点击“全撤”按钮，同样也会撤掉。

但是，界面提供了一个更为“专业”的处理挂单的地方 — “未成交单”窗口。这里有更多的撤单功能

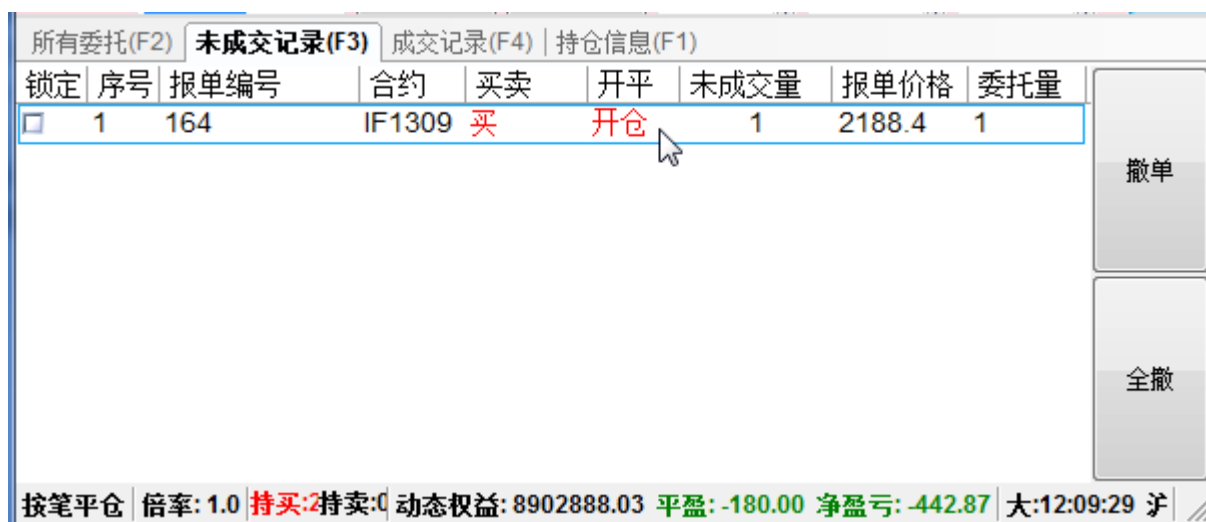

所有的挂单都会显示在这里，直到单子成交或撤单，会从这里移除。

右侧的两个按钮，同刚才介绍的所有委托窗口中的功能一样，但是设计上的要大的多，这样您在撤单时，可以很快的找到并撤单。

在这个窗口里面，还可以用鼠标直接在指定的挂单记录上双击撤单，也可以**右键打开快捷菜单来撤单**

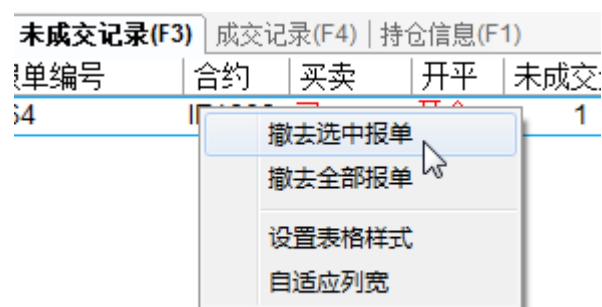

软件支持快捷键撤单。后面会介绍到。您也许对面板左侧的两列会发生兴趣

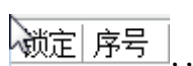

锁定：当勾选某一挂单的“锁定”时，**除了鼠标双击外**，其它的方法都不能撤单被“锁定”的单子，直到该单子成交，或被撤单

序号：当挂单后，软件会自动为挂单生成一个序号，这时，如果按住 **ctrl+序号** 的组合键，就会撤掉相应的单子，比如，刚才我们挂单后，单子的编号是 1，我们如果按 **ctrl+1**，就会撤掉这笔单

刚才的单子已经撤掉了，然后我们在下单板用一个更为容易成交的价格报了进去，这时，很快就成交了。你会在“所有委托”面板中，看都报单的状态已改变，并且描述文字

变成了绿色 **全部成交**

成交单面板

是的，同挂单一样，软件也有个“专业”处理成交单的地方，这就是——“成交

单“面板

所有委托(F2) 未成交记录(F3) 成交记录(F4) 持仓信息(F1)										
合约	买卖	开平	成交价格	成交量	成交时间	手续费	投保	成交类型	成交编号	委托
IF1309	买	开仓	2188.40	1	12:11:15	65.65	投机	普通成交	0000103828	164
IF1309	买	开仓	2192.00	1	12:08:53	65.76	投机	普通成交	0000103827	163
IF1309	卖	平仓	2189.80	1	12:04:59	65.69	投机	普通成交	0000103826	162
IF1309	买	开仓	2190.20	1	12:04:56	65.71	投机	普通成交	0000103825	160
IF1309	买	开仓	2190.40	1	12:04:51	65.71	投机	普通成交	0000103824	156

☒ 成交明细 ☐ 成交合计 ☐ 显示所有记录

这里会展示出所有成交单的信息，甚至包括每笔成交的手续费
在下方，您是不是觉得有点熟悉！对的，它的下方有和“所有委托”面板中下方类似的选项：

成交明细：显示最近的一定数量的记录，这个数量值同样可以在 右键菜单的设置表格样式中打开设置

成交记录最大记录数： 500

成交合计：显示按合约，方向，开平，统计所有成交的结果。
显示所有记录：显示今天所有的成交记录，这里面统计可以将记录导出到文件里面

持仓信息

当报入的报单成交后，我们已经有一手的股指的多仓了，但是，在哪里可以看到？，这就需要到另一个“专业”处理持仓的面板了——“持仓信息”（下图）

所有委托(F2) 未成交记录(F3) 成交记录(F4) 持仓信息(F1)										
合约	持仓均价	总持仓	买卖	可平量	昨仓	今仓	持仓盈亏	开仓均价	逐笔盈亏	
IF1308	2213.80	2	买	2	2	0	-12840.00	2192.70	-180.00	
au1312	266.00	3	买	3	3	0	2100.00	267.48	-2350.00	
IF1309	2190.20	3	买	3	0	3	-5040.00	2190.20	-5040.00	

持仓信息窗口里面按合约，多空条件，来分记录显示持仓，每条记录里面包括今仓和昨仓（如下图）

昨仓	今仓
0	1

在这个窗口里面，你会发现有一列“持仓盈亏”，它会根据当前的行情，实时计算这条记录的持仓的浮盈状况。并显示出来。这里，您也可以设定不实时显示每笔持仓的浮盈，在

菜单 选项 -> 配置 -> 系统配置 找到 ☒ 实时更新动态权益 ☐ 定时更新动态权益 秒 将“实时更新动态权益”取掉勾选，或者勾选“定时更新动态权益”，来设定每隔几秒来更新。

如果您在交易过程中不关心当前的浮盈(比如做短线交易)，我们建议 设定为不更新，或者定时更新，以增加软件的效率

当有持仓时，账户的资金是肯定会发生变化，您可以看软件底部的状态栏，里面会显示出当前资金的情况（如下图）

静态权益: 11399552.01 动态权益: 11402380.48 平盈: -750.00 净盈亏: -831.53

当系统配置设置为“实时更新动态权益”时，状态栏的资金会实时的变化，否则的话不会，但是您可以点击相关的资金项栏显示最新的资金

比如，我们将“实时更新动态权益”勾选去掉，点击应用，然后开一笔仓，开仓前的资金情况（**动态权益: 11401840.48 平盈**），开仓后的状态栏显示（**动态权益: 11401840.48 平盈**），没变化？，然后，点击任意一个资金项，比如，我们点击

“动态权益”项，资金发生变化（**动态权益: 11401923.77 平盈:**）。

此外，程序中还有一个窗口用来显示资金，这就是“资金信息”。

资金信息(F6)	
项目	结果
平盈	2490.00
持盈	0.00
手续费	118.24
冻结手续费	0.00
冻结保证金	0.00
动态权益	11401923.7
静态权益	11399552.0
保证金	31350.00
可用资金	11370573.7
上次质押金额	0.00
上次信用额度	0.00
质押金额	0.00
入金金额	0.00
出金金额	0.00
交割保证金	0.00

这里的资金信息永远不会实时更新，但是它有一个功能，可以从服务器中查询这个账户的资金。当点击它的下方的“查询”按钮时，会从服务器中查到最新的资金信息，并显示出

来。

我们已经一笔股指的多仓了，然后，我们看到，模拟盘的行情向上走了，我们将要平仓，如何平仓呢？

很显然，在下单板是最容易想到的办法，我们修改下单板各个控件的内容，然后点击“下单”，这样平仓单就发出去了。



如果是开仓，当界面的焦点在“数量”框上时，软件会自动根据“价格”框上的价格，来剩余的资金还能开多少手仓（下图）



资金信息

当发出平仓单后，我们发现，由于委托价格较低，因此，很快就成交了。这时您可以看下软件底部的状态栏的“平盈”，“净盈亏”（下图），会自动显示出本次平仓后的盈亏状况，其中

77 平盈: 2490.00 净盈亏: 2371.76 沪:20:

净盈亏 = 平盈 - 手续费。

如果您的软件底部没有这两项，不要着急，您可以在状态栏上右键，会打开一菜单，将这两项勾选上即可。

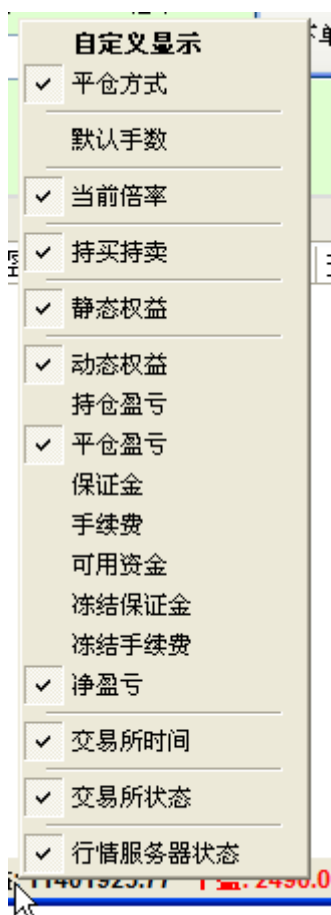

由于状态栏上有很多信息项，而区域有限的状态栏不可能同时将这些项全部展示出来，而且，实际上交易者也不会全部都看，一般只看部分。所以，您在使用时，可以将您不需要看的项目的勾选去掉，隐藏起来，而只显示您需要的信息。

软件里面可以打开一个窗口，显示所有的平仓信息

所有委托F1 持仓信息F3 未成交单F4 平仓信息F5							
序号	合约	买卖	数量	平仓价	开仓价	平仓总盈亏	平仓日期
0	CF309	卖	3	20850.00	20900.00	-750.00	20130710
1	IF1307	卖	1	2164.20	2153.40	3240.00	20130710

如果您的软件界面没有这个窗口，可以在菜单： 选项 -> 配置 -> 显示配置。将“平仓信息”勾选上，点击应用即可。（哦，好像文档的开头介绍过了）

这里面会显示每笔平仓单的信息，包括合约，方向，手数,时间 等能， 甚至还有每笔平仓的盈亏！

快捷键

上面我们了解了使用下单板开平仓的基本过程，其实，刚才介绍的只是软件的基本下单功能，软件同样支持快捷键下单，而且，大多数交易者在交易过程中，主要使用的还是快捷

键，并且，本软件的快捷键功能还是很强的！

通过菜单的 选项->配置->交易配置 -> 下单快捷键 -> 键盘 （如下图）， 可以打开下单快捷键设置

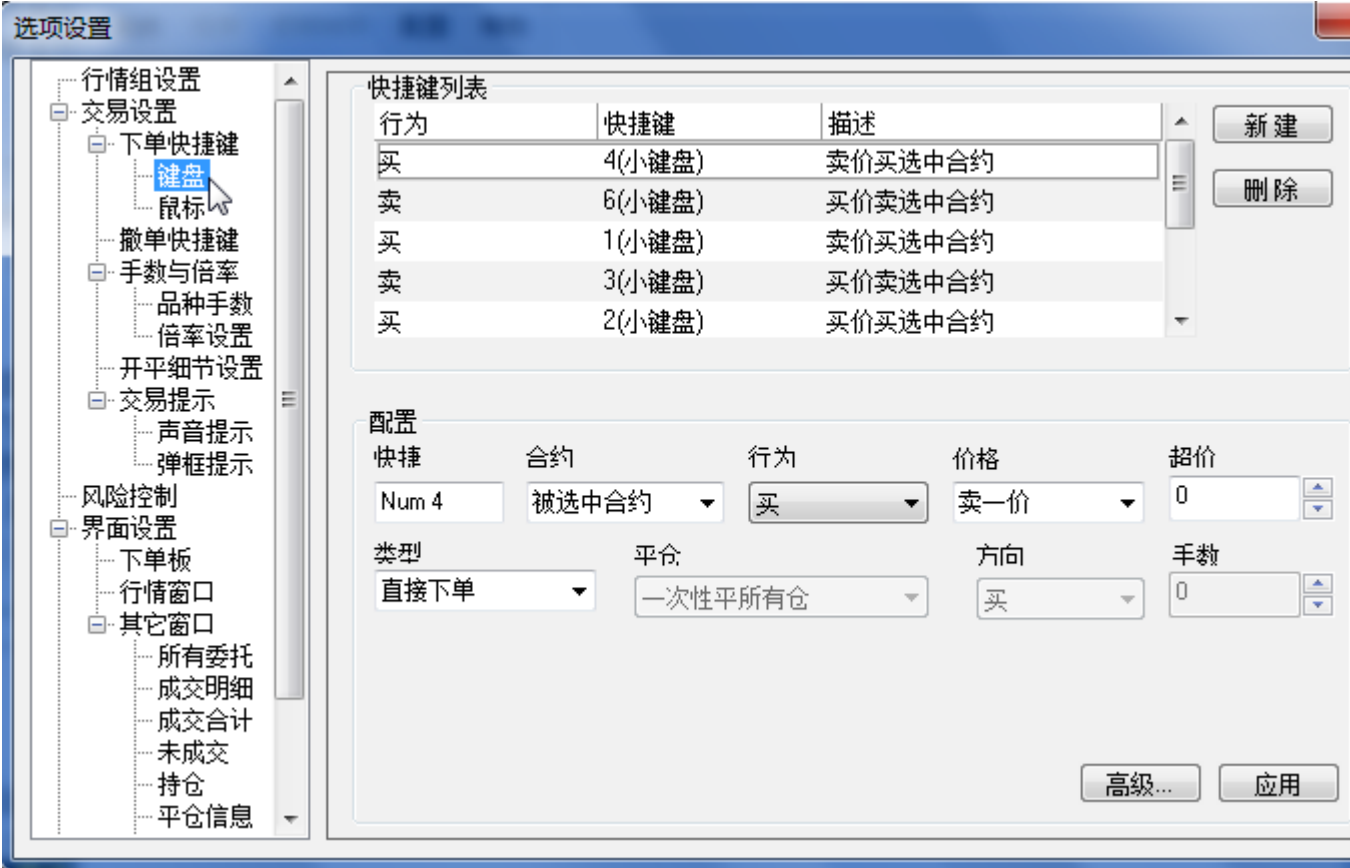

我们使用小键盘 1 键来开多仓，现在，为了能使用 小键盘 1 开一笔股指的多仓，需要设置下相应的快捷键。

点击右侧的“新建”按钮，这时，中间的列表区会出现一个空的记录，然后在下方修改这个记录的内容： 点中“快捷”框，按小键盘的 1（注意，本软件对于数字键，是区分大键盘和小键盘的，这里，我们使用小键盘数字键 1），然后“行为”选择“买”， 价格选择“对手价”（这样是为了尽快让报单成交），“超价”的话，就保持为 0，其它不变，然后点击最下面的“应用”按钮。 您会发现，刚才的空记录会显示这个快捷键的信息（如下图）

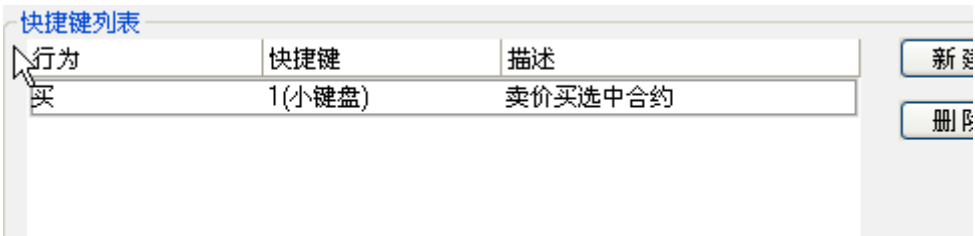

其中，在配置合约时，有个 “被选中的合约”， 意思就是当前行情面板上被选中的那一行的合约（如下图）， 如果后面报单时，合约没选中，只要用鼠标点击下就可以了

合约	最新价	涨跌	买量	买价
F1307	2160.6	-23.8	11	2160.4
CF309	20855	-20	12	20850

好了，到此，第一个快捷键设置完成。关闭配置框。回到程序的主界面，**点击下行情窗口的“IF1309”那一行**，按下小键盘 1， 就可以报单了。

需要注意的是，在下单面板上有一个叫**“快速下单”**的勾选框（如下图），只有这里被勾选后，才可以使用快捷键报单。软件**默认是勾选的**。



当在“所有委托”面板中看到报单的状态变为“全部成交”，或者在“成交”面板中看到新增加了记录，或者在持仓面板中看到多了一手持仓。说明报单已经成交了。

下一步，我们使用快捷键平仓。

我们使用小键盘 3 来做卖动作，同样打开快捷键设置框，设置好小键盘 3 的下单配置(请参看下图)

买	1(小键盘)	卖价买选中合约
卖	3(小键盘)	买价卖选中合约

设置好后，查看当前行情面板选中的行情是不是 IF1309，如果不是，用鼠标点选下。

按小键盘 3， 再查看下所有委托面板，或者持仓面板，是否已发出平仓了委托单了。

之前已经介绍过了，快捷键报单是本软件一个很重要的功能，围绕个这个功能，软件提供了很多辅助的功能，下面我们详细的介绍下：

(1) 自动开平

在软件的默认情况下，如果当前没有 IF1309 的多仓，您按照上面的设置，按小键盘 3 的话，会直接开仓，但是如果有它的多仓，那么按键之后，不是开仓，而是平仓（上面的平仓就是这样），这个规则对于“买”（也就是上面的小键盘 1 的设置）也同样适用。而且软件的大部平仓动作都是这样发出的。尤其是对于短线交易者。

但是，您有您的交易策略，有时，您不想在有多仓的情况下，按反方向键来平仓（如上面设置的小键盘 3），而是开仓，您想“锁仓”，可以实现么？——当然可以。请打开刚才的快捷键设置框。选中 小键盘 3 的配置那一行， 点击下面的“高级”按钮。会看到中间有个勾选项 “有持仓自动平仓”（如下图），只要将它去掉勾选，然后点击应用。您会发现，在有多仓的情况下，按小键盘 3， 会直接开空仓。

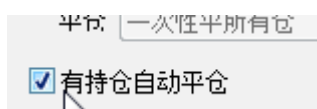

(2) 平仓

在软件的快捷键平仓中，除了上述的用反方向键来平仓外，还可以直接设定快捷键只能平仓。就是将“行为” 选择为“平仓”



平仓的类型有 4 个

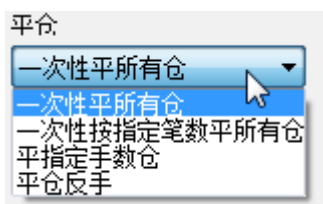

1. 一次性平所有仓： 将持仓信息面板中的所有持仓都平掉
2. 一次性按指定笔数平所有仓： 将持仓信息面板的每条记录的仓位按指定手续平掉
3. 平指定手数仓： 同 一次性按指定笔数平所有仓
4. 平仓反手： 平仓成交后，再反向开

在快捷键设置中，还有一个可以进行**分笔报单**功能，这个只在开仓中有效
点击“高级”，



比如， 设置自定义手数为 8， 分笔的笔数设置为 2， 起价为 2， 步长为 1； 当我们按快捷键 1 报单时。报单的总手数为 8，但是会分 2 次（笔数）报，第一笔单子的价格就是卖价的基础上增加 2 个 tick(起价， 价格类型为对手价)，第二笔报单的价格会在第一笔报单价的基础上增加 1 个 tick (步长)

下单板后面还有个倍率框，（图， 倍率框）我们现在介绍下软件的倍率功能：

倍率是一个数值，在报单时，软件会自动根据委托的手数，乘以倍率，形成一个最终的数值，这就是最终的报单手数，比如，我们现在有个开仓的委托单，设定的手数是 2 手，但是倍率设定为 2，这样在报单时，真正报出去的是 4 手。

由于软件在计算出最终手数时，是取整数的，因此，倍率可以设定一个整数，也可以设定为一个小数。拿上面的例子，设定的委托手数是 2 手，然后倍率设置的不是 2，而是 2.7，这样，计算出的结果事实 5.4，然后去掉小数取整，结果为 5， 所以最后的实际委托手数是 5 手。

软件的倍率的使用有两个地方可以设置。

1. 在下单板可以直接修改
2. 在配置框里 配置框 -> 交易设置 -> 手数和倍率 -> 倍率设置

在这里添加到倍率，在使用时，需要用快捷键 比如，设置快捷键 Q 对于倍率为 5。
然后，在主界面按下 Q， 以后的报单手数都会 乘以 5

其他设置

品种手数

在使用快捷键报单时，默认是以 1 手来报的，但是这个值可以修改， 请打开 配置-> 交易设置 -> 手数和倍率 -> 品种手数

现在，我们设置 IF1309 手数是 5， 然后点击 “应用”
再使用快捷键开仓， 会发现，委托手数为 5。
当这个地方没有配置是， 默认手数为 1

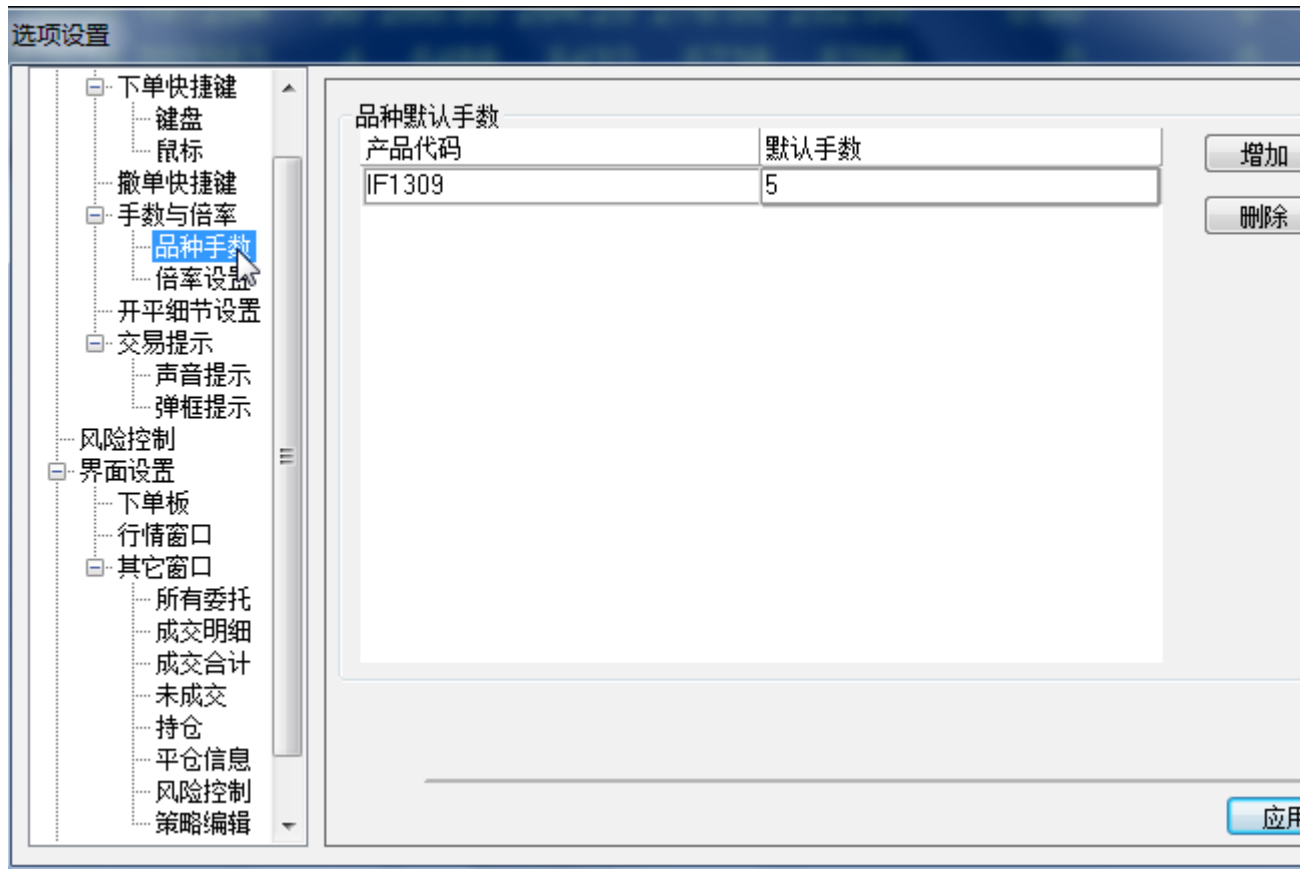

撤单快捷键

你或许感觉在使用快捷键交易是，如果通过未成交单面板，或者所有委托面板，或者双击 来撤单， 仍然很慢， 可以配置撤单快捷键
请打开 配置-> 交易设置 -> 撤单快捷键 。 这里有很多种类型，可供选择

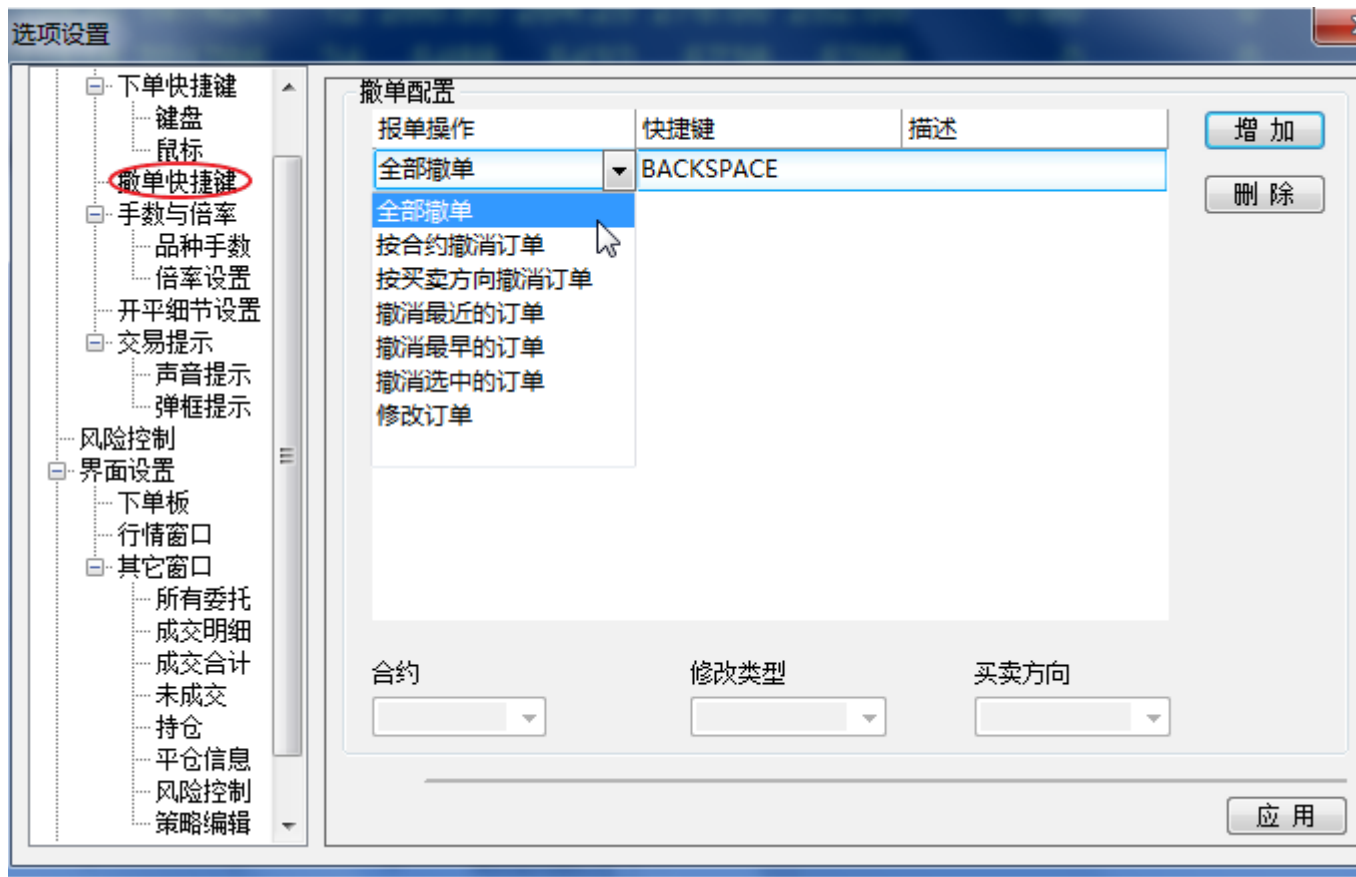

鼠标快捷键

软件除了 键盘快捷键报单， 还可以使用鼠标。 请打开配置 -> 交易设置 -> 下单快捷键 -> 鼠标

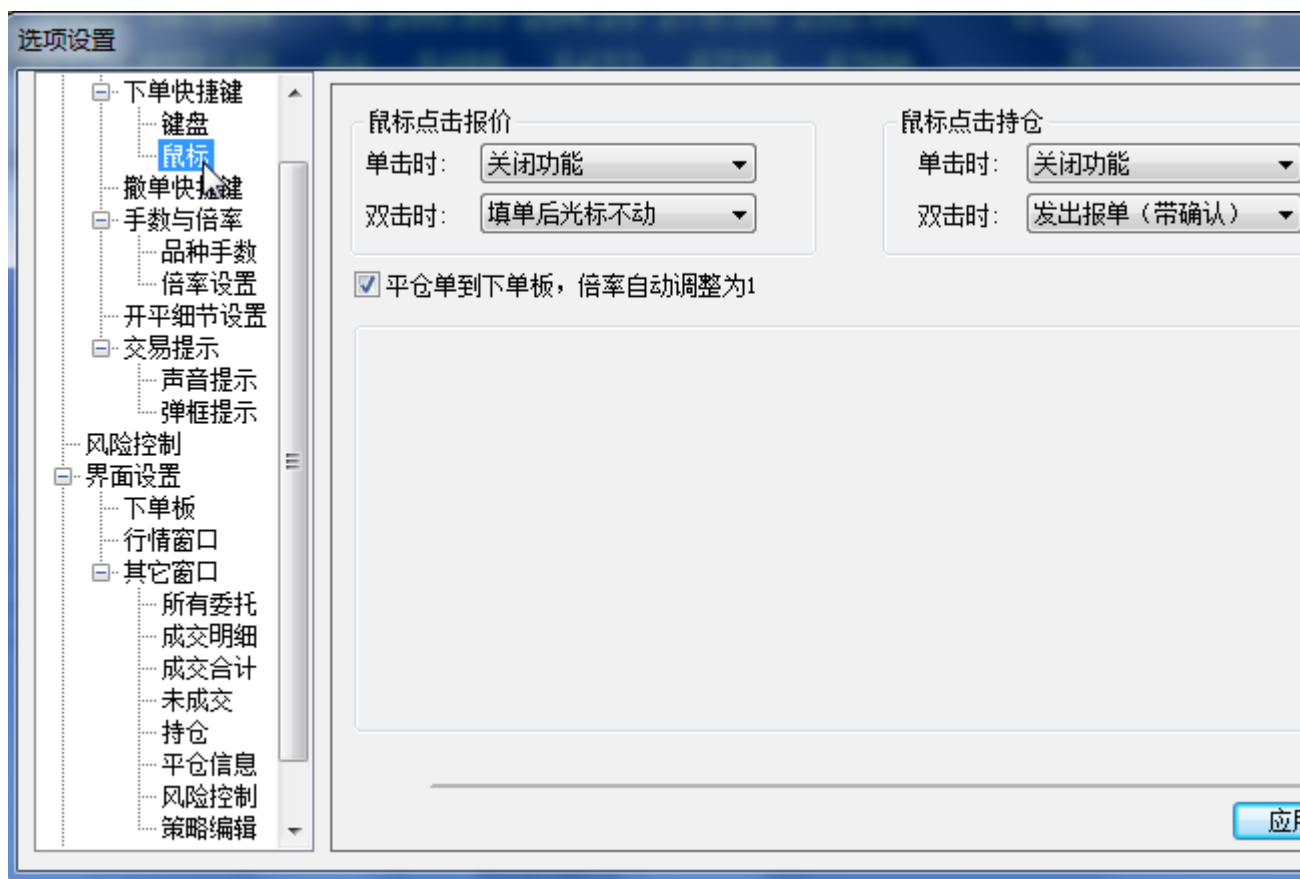

需要注意到是，使用鼠标下单的过程很快，需要**谨慎使用**。

开平细节设置

如果你是一名交易“老手”，你或许会发现，之前介绍的大部分，在其它软件上也有。那么，在开平细节设置里面，则集中了软件对交易过程的很多独特的处理。

请打开 配置 -> 交易设置 -> 开平细节设置

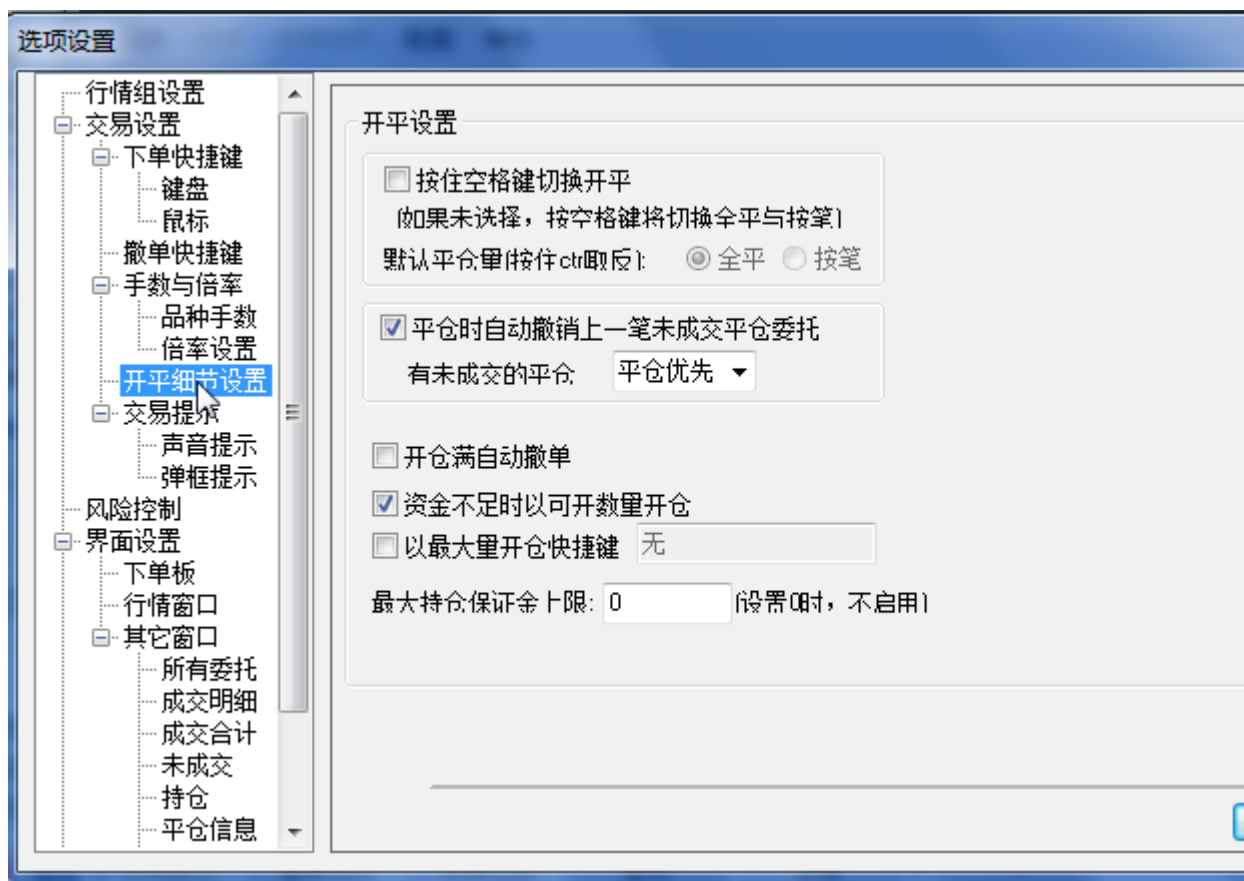

1. 按住空格键切换开平

当你看到状态栏左侧的平仓方式为**全平**状态，如何按反向快捷键平仓时，会将仓位全部平掉。比如现在有 IF1309 持仓 2 手。快捷键 1 是买，2 是卖，当按键 2 时

会将 2 手多仓平掉。如果是**逐笔**的话，会按照合约的品种手数来平，如果 IF1309 默认是 1 手，则按一次 2，就只平一手。

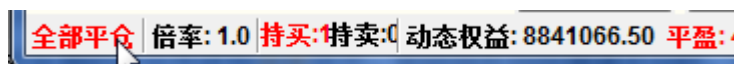

默认情况下，按空格键是切换全平与逐笔的。当这个地方被勾选时，空格键的功能就是用来临时开仓了。接上例，如果这个地方被勾选，按 2 的话就不会再多仓了，而是开空仓。也就是说相当于**临时锁仓**

那此时，如何切换 全平 和逐笔 呢，可以按 **ctrl** 键，比如，原来是 全平，安装 **CTRL** 不放，会变为 逐笔

2. 平仓时自动撤销上一笔未成交平仓委托

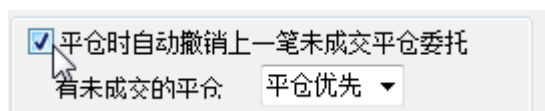

如果你已经发出平仓委托了，但是还没成交，而你看到行情的变化，想急于将仓位平掉，你该怎么做？当然是先将报单撤单，在发出平仓委托。但是，撤单，再报单的过程，可能行情已经过了，尤其是对于短线交易。

这时可以将这一项勾选上，这样，你在后面发出平仓单时，软件会自动将前面未成交的平仓单先撤掉，然后再重新平仓。

这里有两种模式：平仓优先和撤单优先

平仓优先：当有 10 手持仓时，按反向键平仓时，软件会检查有没有可平掉仓位，如果有，会发出平仓单，而不会撤掉之前的挂单。如果发现仓位都被冻结，会将前面所有的平仓挂单撤单，再发出新的平仓委托。

撤单优先：接上例，如果前面有未成交的平仓委托，每次按反向键平仓，软件都会先将前面的挂单撤单，再发出新的平仓委托。

3. 开满仓自动撤单

当您在交易过程中，发现行情有利，要开仓，但是资金因为前面的未成交的单子而冻结，不够开仓了。可以将该项勾选，这样的话，软件会自动将前面挂着的开仓单撤掉，然后报入新的开仓单

4. 最大量开仓快捷键

可以设置一个快捷键，单按下之后，再用其他快捷键开仓时，软件会将账户的资金都用来开仓。

5. 最大持仓保证金上限

这是一个风控项，可以设置一个值，当账户的仓位占的保证金达到或超过这个值是，软件将禁止用户继续开仓

风险控制

软件可以设置止盈止损单。

在配置-> 风险控制 里可以设置止盈止损条件。

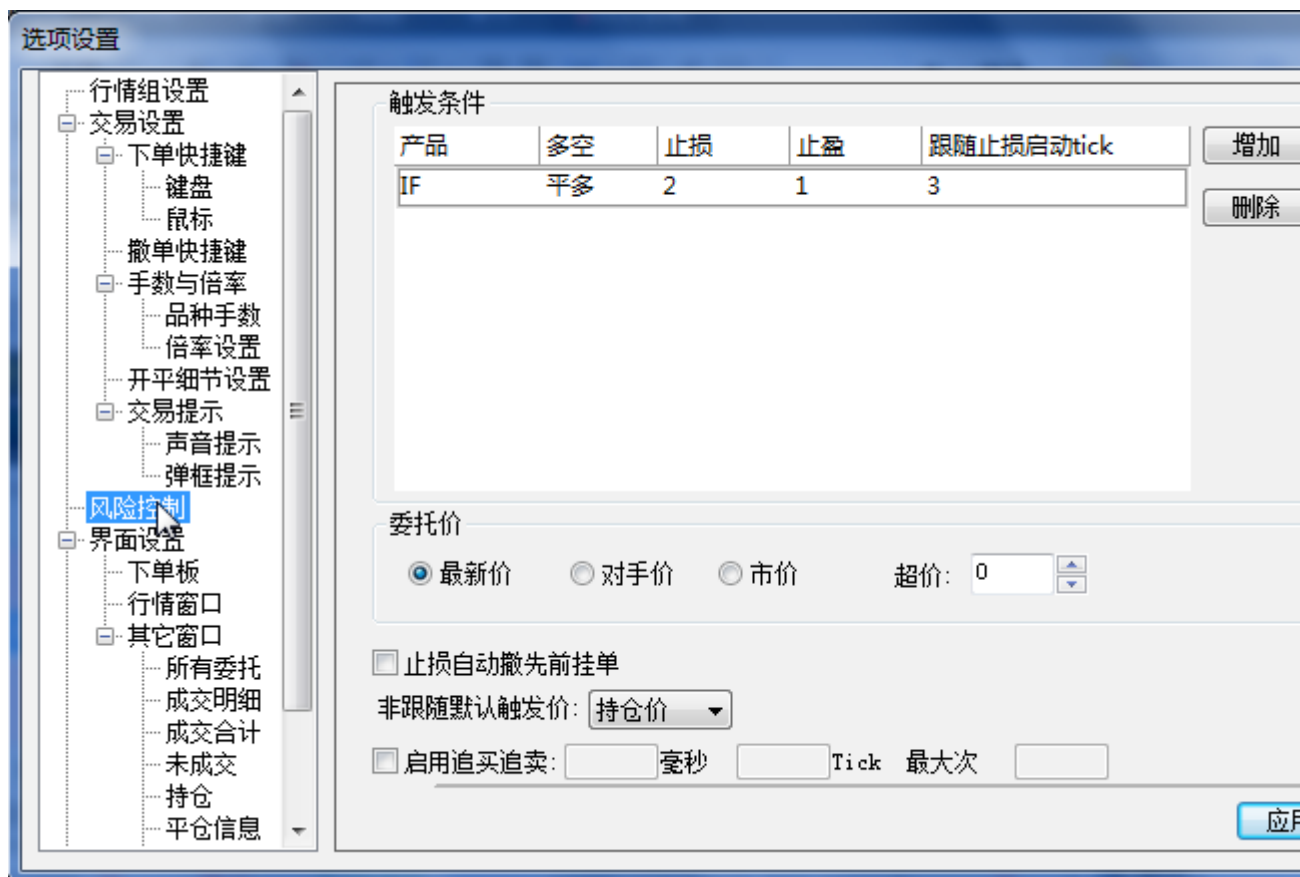

我们设置条件如上， I F， 止损方向为多仓，止损触发为成交价减去 2 个 tick，止盈为成交价的成交价加上 1 个 t i c k，跟随止损启动 tick 为 3，

然后开了一手股指期货多仓。成交价为 2180. 软会自动生成之盈止损单。止损单的触发价为 2180-2 个 tick， 为 2179.8，只盈单的触发价为 2180+1 个 tick， 为 2180.2.

当行情的最新价涨到 2180.6 （ 2180 + 3 个 tick） 时，会启动跟随止损，触发价会被调整为 2180.6 -2 个 tick， 为 2180.4

出来这里，在下单窗口，以及持仓信息的持仓记录右键菜单，都可以设置止盈止损单。

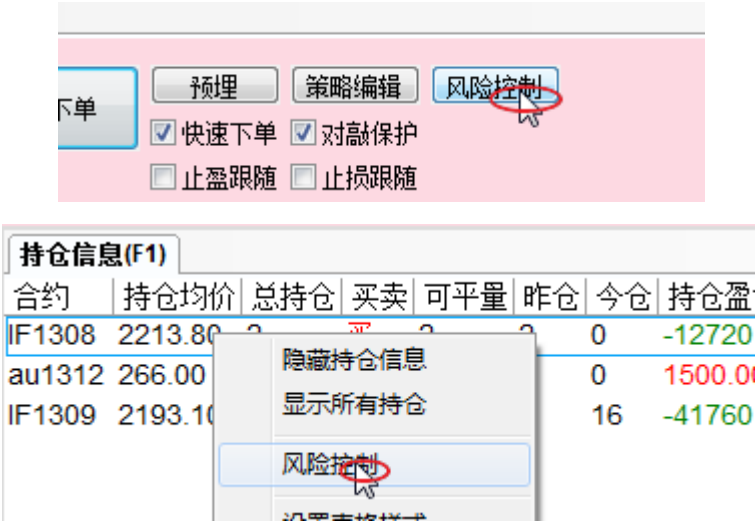

所有的止盈止损单都会显示在风险控制面板中。可以通过 选项设置->界面设置 中，将风险控制窗口显示出来

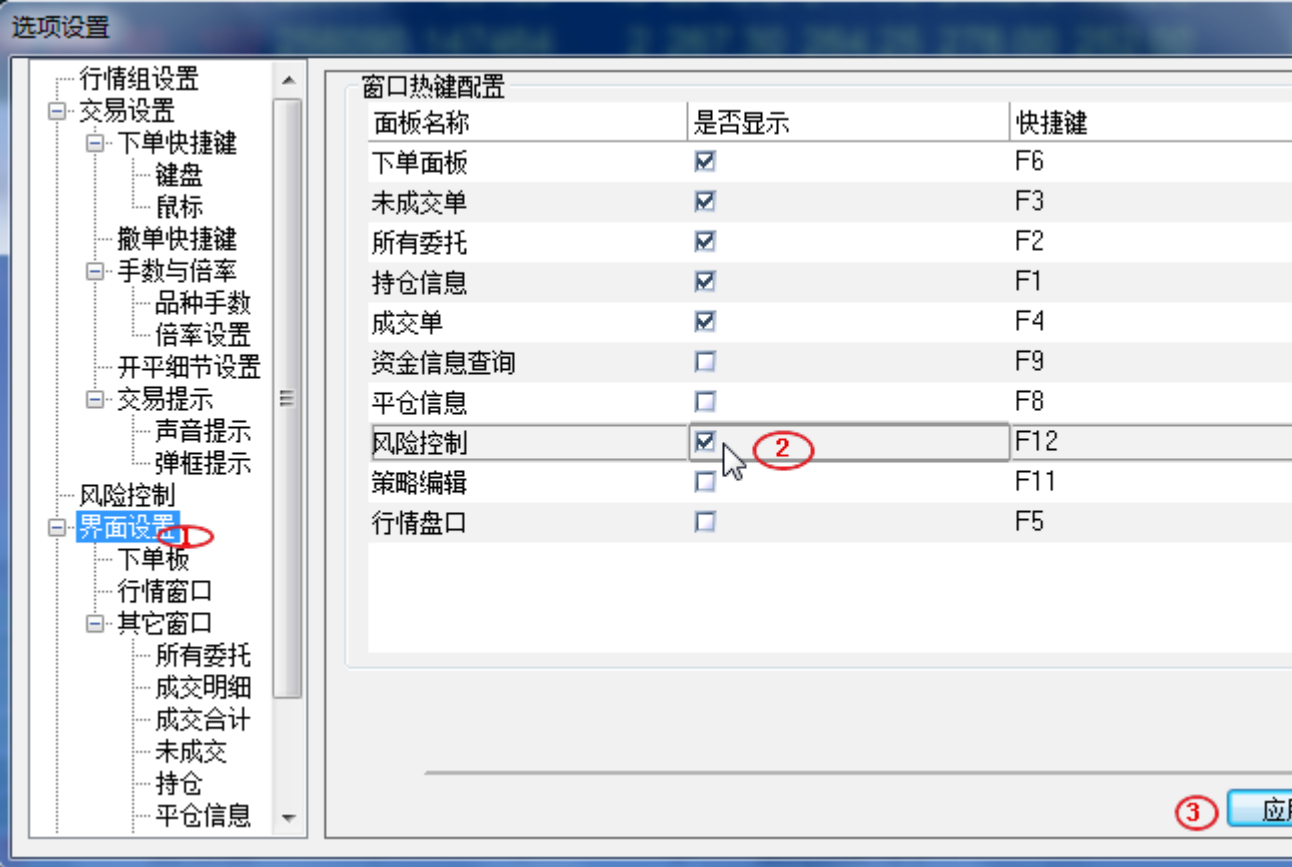

策略编辑（条件单）

在下单窗口，可以点击 “策略编辑” 按钮来设置条件单



所有设置的条件单，都会在 策略编辑面板中显示 ，可以通 选项配置 -> 界面设置，打开策略编辑面板

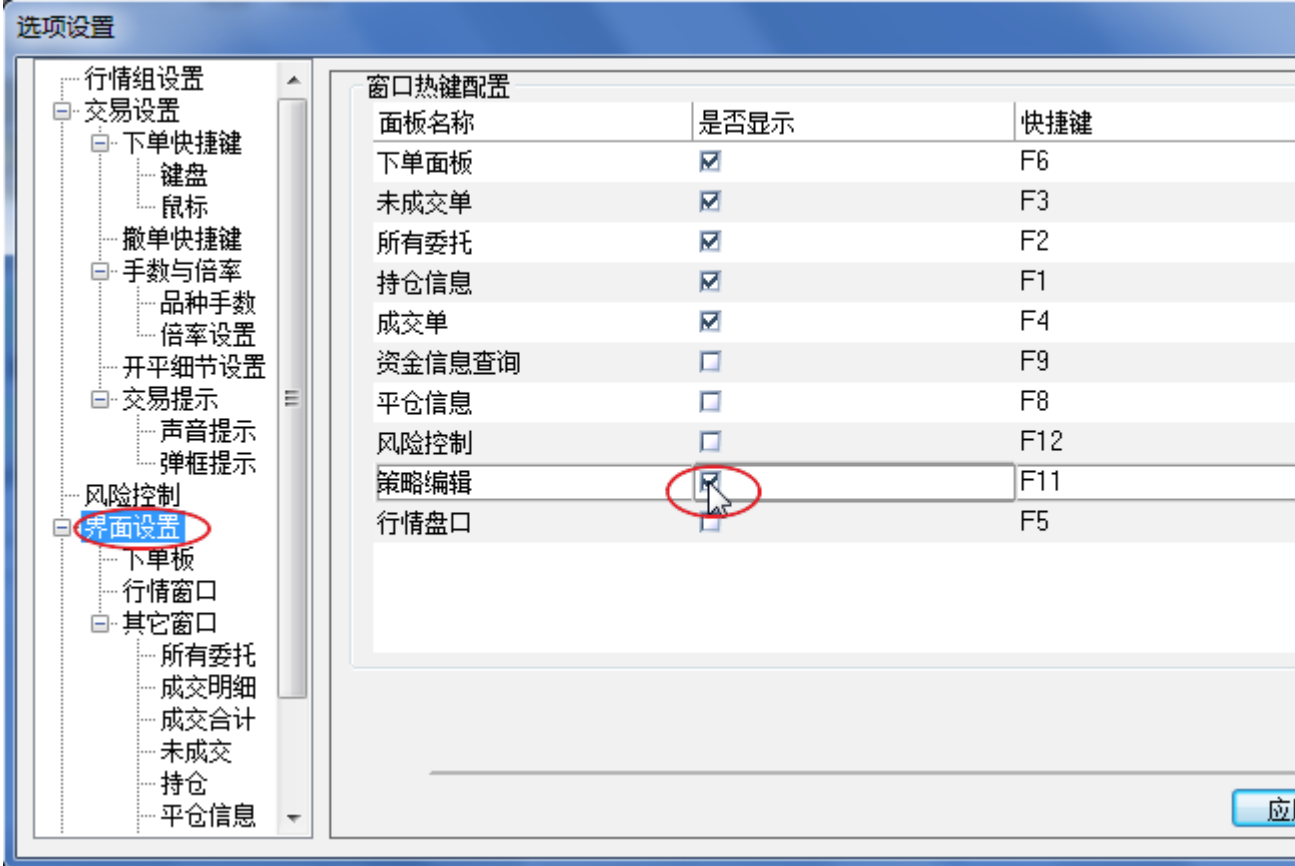

在策略编辑面板中可以右键菜单来删除条件单

所有委托F2 未成交单F3 成交单F4 策略编辑F11										
报单编号	报单状态	触发条件	有效期	合约	买卖	开平	数量	执行价格	超价	
1	尚未触发	最新价向上突破2182.00	2013	IF1309	卖	开仓	5	最新价	0	

删除
 删除所有
 设置表格样式
 自适应列宽

这里需要注意的是，“**向上突破**”，并不是当前行情最新价高于设定的价格，而是但前行情低于设定的触发价，后面的行情高于触发价，谓之“突破”